工商晚報
THE KUNG SHEUNG EVENING NEWS

督印及承印：工商日報有限公司
香港灣仔分域街十八號

電話：編輯部、採訪部、營業部、經理部、社長室：七三〇七〇六　七二〇六二七　七二三四九二　七三〇七〇八　七二九三〇七　七二四八五四
中區辦事處：二三九七六〇　二二五四九五　二二一二三八
電報掛號二〇七五五　郵箱六二號
出紙兩大張售價壹毫

今日天氣：吹東北風，和緩至和風，天色好，氣溫與昨日大致相同。

每日兩大張下午四時出版

周錫年爵紳對本報記者稱
英政府宣佈增稅 香港貨深受打擊

【本報訊】本港之廠商及出口商，對於英國政府之開徵百分之十五入口附加稅，大為震動。因英國為本港製品兩大銷場之一，而徵收入口稅勢必大大打擊港貨之銷路。

除工商處處長何禮文，定今晨及稍後時間，召開工業諮詢委員會及棉紡業諮詢委員會會議，研討局勢外，工商界人士正紛紛交換意見，並將于日內分別建議各業團體開會討論。

香港工業總聯會主席周錫年爵士今晨對本報記者表示：英國工黨政府宣佈進口貨增附加稅百分之十五，對本港當然是一個不幸的消息，現時雖未獲悉該項措施的詳細內容，但看來對香港貨有大影響了。

周錫年爵士並表示：香港工業總聯會，稍遲將會開會正式討論對策。

毛紡業巨商任家祥今晨對本報記者說：英國工黨政府這一下增附加稅，對本港的毛織品輸英，無疑大有影響。不過影響到什麼程度，因為現時未獲知該項措施的詳細內容，要稍後研究過才可知道。

塑膠製品業廠商梁知行說：英國工黨政府這一增附加稅的措施，對本港塑膠製品業也有部份影響。所謂部份影響，最大影響的是塑膠玩具，其次是塑膠花；至於塑膠的家庭用具，平日輸英甚少，故受影響輕微。

他表示：貿易及工業諮詢委員會將於今晨召開一項會議討論；同時在本週稍後的時間，當棉紡業輸出品將來可能受到影響的問題較為清楚時，亦將要求棉紡業諮詢委員會舉行會議討論。

香港中華廠商會副會長蔡章閣（會長黃篤修因事離港）就此事對本報表示意見：英工黨政府執政，本港工業界將會蒙受不利，早有預感。新法例的施行，是英國政府政策，港商自然無力反對。估計，此一條例的頒佈，對本港與英國貿易，影響甚大。

蔡氏又稱：為此，廠商會在最近期間，將會召開特別會議，研究此事後果，并討論對策。

（倫敦廿六日路透社電）香港政府駐倫敦辦事處之一位發言人本日稱：去年香港與英國之貿易總額，為一億一千萬英鎊，英國新頒佈之進口貨附加稅，顯然將影響香港。該項新稅則，對紡織品影響較大，而香港是對英國輸出紡織品最多之地區之一。

該發言人謂：「此舉對香港影響甚大，但詳情還有待逐項加以研究，或不致太過苛刻。某些貨品之利潤已甚微薄，因此將受此項百分之十五的附加稅之影響。」

廠商會副會長蔡章閣稱
工黨政府加稅 香港無力反對
儘速開特別會議研究對策

棉紡業巨商稱，香港棉紡業將受工黨政府措施之打擊。但渠認為香港仍有機會，因英國棉業生產供不應求。

渠指出，目前在英國之港英棉織品市價，相差約為百分之十五，故開徵入口附加稅，剛剛將此差額消除。

但此位巨子未有進一步批評港貨如與英貨售價相同，能否銷售。

香港總商會秘書新達稱，棉業或多或少將受工黨措施影響，但不宜驚慌，以俟對情況作詳細檢討。渠不欲作進一步之評論，因尚須研究詳細報告。

哥頓議員，羅斯議員，及鍾士元等工商業諮詢委員會委員，均表示須充份研讀新措施報告後，方能加以評論。

但昨夕到港之英國出口業巨子，聯合電氣業公司董事長韋喇稱，工黨增加附加稅使許多人驚動。[illegible]之公司每年輸出貨物五千萬鎊，將在港逗留四日，然後轉往巴基斯坦參加英工業展覽。

查香港去年輸英貨值八億六千三百萬港元。為本港之最大市場，居次于美國。同時，近年之輸出，漸以加增，如一九六一年為五億八千九百萬元。輸英貨物中，以衣物最多，去年為四億零三百萬元，比前年之二億八千二百萬元為多。

此外，其他貨物值八千八百萬元，鞋類值六千三百萬元，電機四千八百萬元。

今年輸英數字，正繼續增加中，例如為首四個月即值四億二千七百二十萬元，比去年同期增加八千八百一十萬元。

香港工商業管理處處長何禮文，昨日評論英國管佈為修正其貿易嚴重不平衡（輸入多於輸出）而新訂的措施時透露：對於除食料及未經製造的原料外，所有由各國輸往英國的貨品，需要徵收百分之十五臨時加稅的方法，對于香港輸往英國的貨品，亦同樣受到影響。

由於對各國一視同仁，香港對其他國家貨品的競爭地位是不應加以偏袒，因此，香港貨物與英國製造貨物競爭的前途如何，仍未可知。

何禮文說：對於該新措施所發生的影響，視各種不同的貨品而異，工商業管理處現即採取步驟，以衡量此一項影響。但他將需要獲得各工商業機構的協助。

小評
香港工業界被掟炸彈

英國工黨上台後，打出一招驚動世界的新經濟措施，宣佈除糧食、原料與未經製造之煙草外，所有入口貨，一律加稅百分之十五。

這新措施不祇使香港工業界人士震動，所有香港人都感到惶恐，假如說，以前保守黨的限銷政策，係向香港工業剌一刀，那麼工黨這新的加稅政策，係是向香港工業投下一顆炸彈。

工黨的新經濟措施，原則上是對的，因為要改善貿易差額，强化英鎊在世界市場的地位，但站在香港立場而言，則呢鑊甚杰。第一個影響，是直接對香港貨的銷入英國，馬上受到嚴重打擊，使香港貨難以在英國市場爭衡。

第二個影響，係英國加入口之稅，人地亦將會加英國貨之稅，作為報復，於是拖累了香港貨，因為香港係英國殖民地，香港貨即係英國貨，如果，世界各國對英國貨加入口稅作為報復之時，港貨將受池魚之殃，到時，有得頂癸！

目前香港貨不少已進入歐洲市場，如果歐洲國家一聲加稅，香港貨便得個慘字。

香港利用廉價勞力的時代已成過去，廠家已不能利用廉價工資製出貨品作為自衛的武器，以目前之工資，本港工廠，尚有一萬七千幾個空缺無法請得工人，所以減工資呢首歌不得唱了！

香港的工業人士，現在正如大禍臨頭，開會研究對策，我們認為香港有理由要求英國政府給予特別照顧，因為外國貨輸入英國，共同市場佔百份之五十七，英聯邦輸入祇佔百分之十三，香港則在此百分十三中佔極少數，所以，英國對香港予以特別照顧，是損失甚少，但對香港則加惠甚大。

香港的工業界大可以派代表團或者請願團到英國，提出特別照顧的要求，也許不易達到目的，但不會有害，不妨試試。

香港刑事偵緝處長管儀稱
本港飛仔漸長大 成為黑社會新血
呼籲市民合作肅清黑人物

【本報訊】本港刑事偵緝處長管儀對三合會現況發表意見謂：在一九五六年至六三年期間內，共有一萬零九百七十一名黑社會份子在法庭被控，另有四百九十三名黑社會活動份子被解出境，由於黑社會份子恐懼被解出境，他們是儘量避免警方的注意力，但黑社會份子知道那些受害者由於恐懼受到暴力的報復，是很少向警方求助的，最邪惡的黑社會份子不是外來的，而是本港土生的人士，這是由於他們無須懼怕被解出境。

由於近年警方嚴密的行動，黑社會份子已不敢明目張膽地公開集會。

無可否認，本港是有大量的少年犯的，有跡象表示當他們長成時，黑社會又多一些成員，少年罪犯正逐漸加增中，現時有一種危險的狀態存在，就是他們會受到黑社會的薰陶。三合會廣大的組織已分散，成為小型的組織，這項分散並不表示他們的作惡力量經已減弱。

在某些情形下，今天的情況較以往為嚴重，因為龐大的黑社會組織經已四散成為較多的犯罪組織，每次行動只由兩三人甚至單獨一人去進行，只要有三合會存在的一天，便會對社會治安有直接的妨害，現時黑社會份子的行動只限於勒索，刧掠或暗殺，但當社會發生動盪時，他們是會重組起來加深他們對社會的禍害，現時我們能否定此事不會發生在本港或最近的將來的。

任何人士願意提供有關三合會組織的秘密消息，可以逕函本港郵政信箱一九七二號，警務處反黑組收。

砵蘭街發生 男子墮樓死

【本報訊】一名年約五十六歲男子，今晨五時許，被發現墮斃於砵蘭街五十六號門前，經過初步調查，據說：可能是五十六號三樓義利堂行船館內的一位館友，但無法證實。

義和堂行船館內一位姓黃的館友稱：今晨五時許，他在睡眠中突覺近騎樓間發生一次不尋常的聲響，跟著似乎有重物墮地的聲音。

今晨沙田坳發生交通失事
巨型大貨車翻倒 四個工人受重傷

【本報訊】一輛載重八噸半貨車，今晨在沙田坳道行駛中以車掣失靈，失事橫臥路中，車上四名苦力，全部受傷，被送醫院救治，但司機及時走脫，幸免於難。

失事貨車，編號AB六四二二號，為大豐公司所有，由司機陳方文駕駛，今晨在十時許，自深水埗碼頭附近，裝運三十包灰牙前往獅山狗場附近入倉，車上并有四名苦力。

據說：約十一時十分貨車已駛近沙田坳一條斜路，司機陳某始發覺車上所有手掣與腳掣全部失靈，為着安全着想，陳某迫得將貨車流後，希望將車流在附近山邊，以防避遭意外。

不料當貨車流後時，由於路面不平，且有一大氹，陳某遂急將舵轉右閃避，但在閃避中，突然全車傾側，橫臥路中，車上所載有之卅包牙灰，全部散亂於路上，車上四名苦力走避不及，全部受傷。

現場，事發後，警方到達，先將受傷者送醫院救治，并進行調查失事實際情況。

四名傷者：㈠張美全，四十八歲，㈡周錦五，廿五歲，㈢郭偉根，五十六歲，以上三名重傷入院，㈣陳大，卅二歲，敷藥後出院。

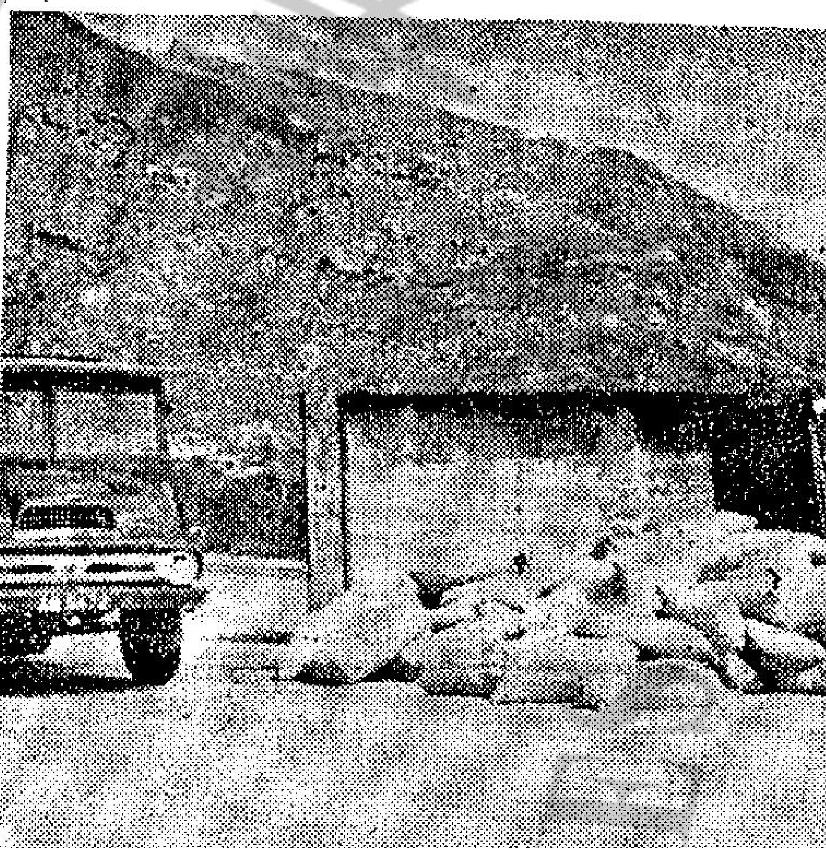

橫臥路上弄成四人受傷之載重八噸半貨車。

白俄兩仔爺被控
毒打一少婦
其夫認罪判監一月

【本報訊】兩名白俄難民，涉嫌毆打別人罪名，今晨在北九龍法庭受審，其中一人認罪，被判入獄一月，另一被告不認罪，押後下週一續審。

被告（一）奔文．歐非力高，廿二歲，（二）艾文．歐非力高，六十二歲，為第一被告之父，同為白俄難民，住于太子道太子酒店三一八號房，被控于本月廿五日在上址毆打女子瓦斯麗莎．歐非力高，致其受傷醫治。

主控稱第二被告為第一被告之父，而原告（即傷者）則為第一被告之妻，但彼等並無正式結婚手續，亦為白俄難民，是等待沒往外國去的，第一被告認罪，而第二被告不認罪。

平日被告人管束原告甚為苛刻經常將之鎖在房中，于本月廿五日因為赴結婚註冊問題，第一被告與原告發生口角，因而激怒了第一被告，乃鎖上房門，用電綫猛打原告，致其失去知覺，第一被告又繼續鞭打，及至晚上十一時許，原告被鎖住房門，不堪欺虐，乃爬窗外出報警。

法官聆訊後，乃判第一被告入獄一月，第二被告押後下週一。

美國原子潛艇 海龍號今抵港
艇上裝有導向飛彈

【本報訊】第一艘訪問本港之原子能船經於今晨到埗。

此原子能發動之輪船係美國之攻擊型潛水艇海龍號，由艦長古弟指揮。

據本港美國新聞處稱：海龍號訪港目的係為休憩，預定星期五日離港。

艦上共有官兵九十五人，潛航時時速能達十九海浬。

此艦配備廿一吋徑之魚雷管六條，亦有兩副推進器，又裝有飛彈導向聯動機。

學生在家中作化學試驗 突發生爆炸

【本報訊】十八歲珠海書院學生黃福霖，今晨在家中進行化學實驗中，突然發生爆炸，身受重傷，送伊利沙白醫院救治。

黃與家人同住上海街廿六號三樓，由於愛好化學，晚間經常在家中進行實驗，今晨十時卅分許，黃又在騎樓間實習，不料在實習中之化學藥物突然發生爆炸，隨然巨響，騎樓間物品四處亂飛，黃某首當其衝，當堂重傷倒地。事發後其家人急電報警，警方已將傷者送院救治。

如刊廣告請電七三〇七〇八

灣仔醉瓊樓大飯店
莊士頓道一八一至一八二號
電話：營業部：七二七三二四號　閣樓：七二三一三二號　二樓：七二一二七五號　三樓：七二五七三九號
地方潤敞　冷氣調節

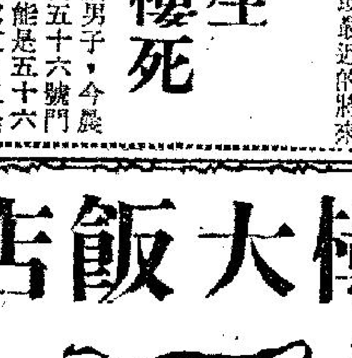

由十月廿六日起增設
早午茶市
星期粵點　壽筵喜酌
晚飯宵夜　廉價雀局
正宗東江菜　金牌鹽焗鷄
營業時間：上午六時至深夜二時

星牌
JVC NIVICO
VICTOR COMPANY OF JAPAN LTD
乃勝於技術，優於品質之標誌！

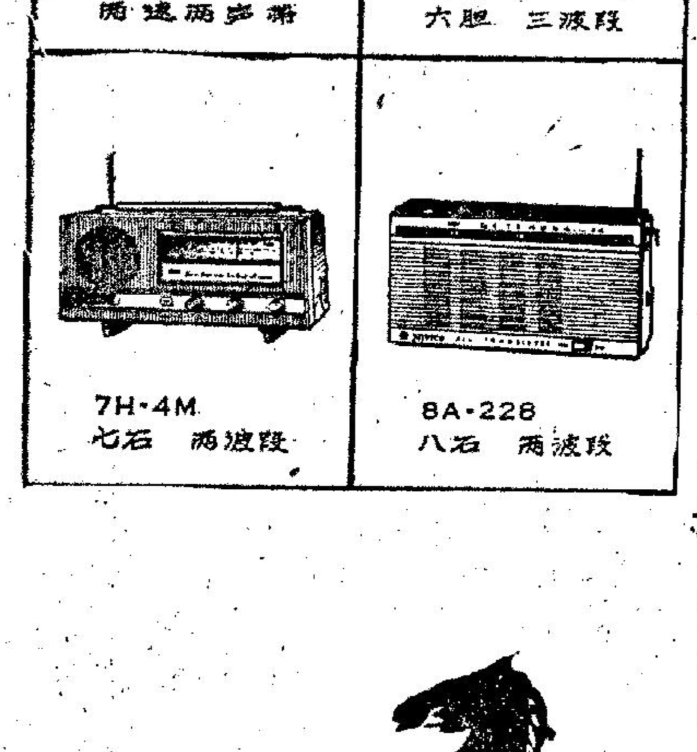

總代理：信興電器貿易有限公司
香港中環大廈六〇二室　電話：二三二五一五七，二三四五四一，二二五一五〇
總經銷：信興電器貿易有限公司（星牌營業部）
香港中建大廈六〇一室
泰林無線電行
九龍彌敦道三一〇號　電話：八四三五四八
各大電器行均有代售

美國
孖寶
香烟

烟質人人讚好·烟味舉世馳名
總代理：陳漢深出入口商

蔣氏眼鏡公司　七週年紀念大特價　香港萬宜大廈
世界名廠眼鏡　一律激底犧牲
平過批發價／平過所謂：「半價大減價」／
最新儀器技術　保証舒適易戴
隱形眼鏡

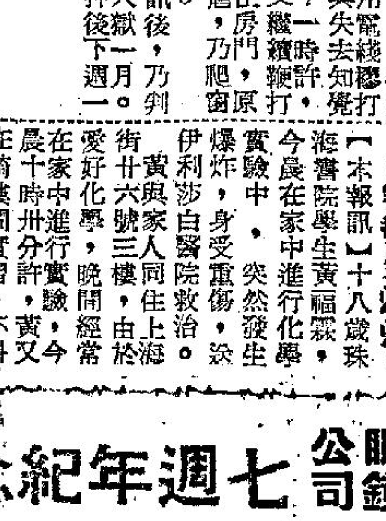

蔣氏最靚
專家檢驗　安全可靠
角膜隱形眼鏡特價每副一百五十元，驗光眼鏡十五元起，太陽鏡五元起。
副副原庄·件件正貨·定價低廉·無可比較
香港中環萬宜大廈一樓八號由自動電梯上或大道東直入　電話二三八九五一

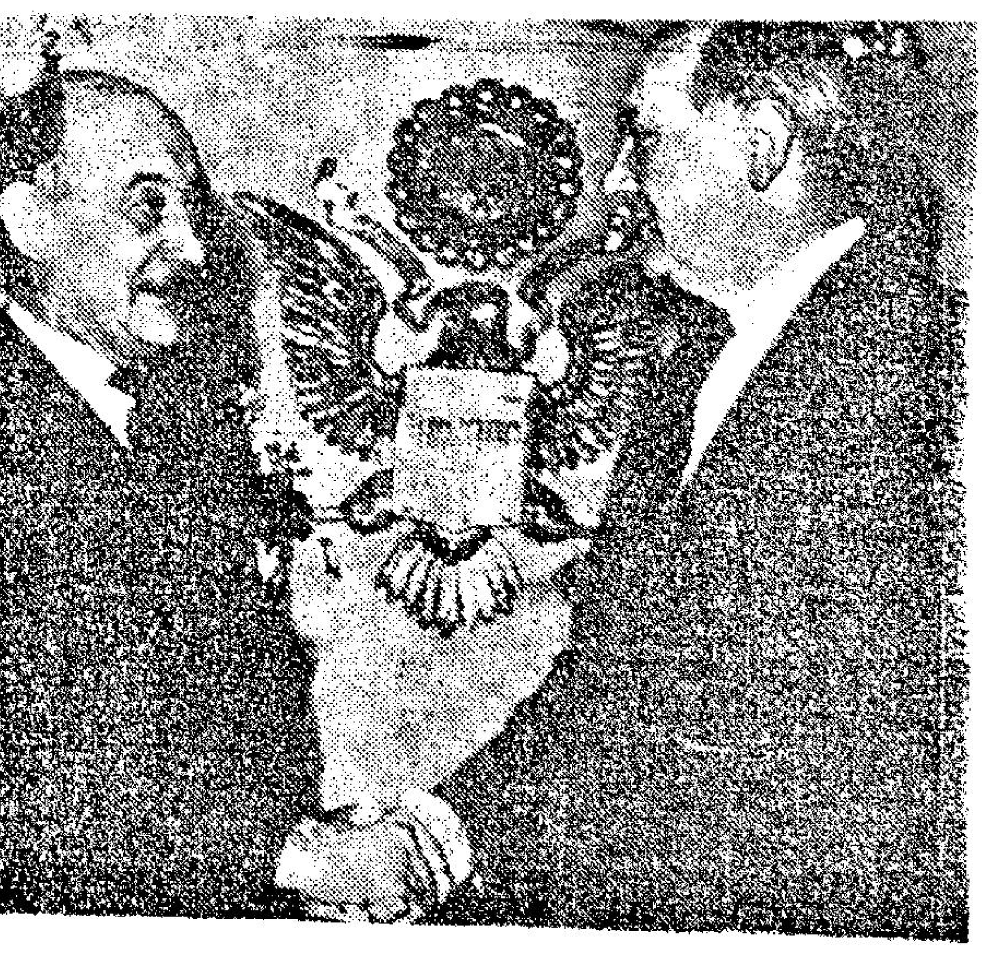

美英外長，談笑甚歡

美國務卿魯斯克（右），本月廿六日在國務院內接見英國外相華爾克時，兩人緊緊握手，談笑甚歡。華爾克走訪美國，是在商談政策問題。（合衆國際社無線電傳真）

對進口貨徵收附加稅 英工業界反應不一 憂慮引起他國報復

預料下院將可以多數票通過

英揆促各界 切不可破壞

【倫敦廿六日法新社電】英國首相威爾遜本日警告僱主及工會不可以損害經濟的辦法維護其個別的利益。威爾遜在一項電視廣播演說中宣稱：國家經濟局勢，係異常嚴重。該項電視演說，其目標係在於向人民解釋政府本日所宣佈關於進出口各項經濟措施之目的。威爾遜謂：英國在若干時期以來，經已靠借錢過活。渠并謂：在某等情況之下，可能係有理由向人告貸，但不能無限制繼續進行。威爾遜并謂：對於英國製造大批機器及其現時所輸入之其他製造品，將係正常之舉。據稱：英國在現時輸入比十年以前多一億一千萬英鎊之製造品。

自由黨議員 將加以攻擊

【倫敦廿六日法新社電】英國工業界人士，本日以不同的反響迎接英國工黨政府所宣佈之新的經濟措施。該方面人士表示滿意，認為經濟擴展將不致受到限制，并認為出口貿易將可獲得鼓勵。但彼等表示：深恐臨時徵收百分十五之進口貨附加稅，可能惹起其他國家採取報復行動及導致在英國生活費有少許增加。工業界人士謂：基此理由彼等希望該項徵收附加稅辦法，將祇適當一個短暫時期。彼等并謂：該項辦法實行愈久，則遭受報復之危險愈大。但該方面人士均一致讚許該等新的輸出措施，即是對於輸出信用與財務上救濟之各項改善辦法。

【倫敦廿六日法新社電】此間政治觀察家今日稱：英國國會下議院料將以巨大多數票通過英國現政府於今晨宣佈之經濟措施。英國現政府意欲減少外貨進口與促進英貨出口之措施，料將於今年十一月中旬由下院表決，其內包括對多種入口商品徵百分之十五之附加稅，及對英國之出口商豁免部分稅捐。觀察家稱：英國自由黨下議員傳統上主張自由貿易，英國下議院內現有之九名自由黨議員，可能對工黨政府為消除對外收支赤字而為英國暫時樹立之關稅壁壘，可能施以攻擊。

英鎊趨堅挺 股票均上漲

【倫敦廿六日法新社電】在威爾遜政府宣佈採取各項措施，俾改善英國國際收支赤字之後，英鎊於本日突趨堅挺。英鎊價格於今晚收市時值二．七八三七五美元，星期五晚之市價則為二．七八三一二五美元。英國政府該等措施，在股票交易所亦受歡迎。除專門經營入口貿易之公司（其股票均下跌）之外，各項股票均有溫和的增加。金融時報之工業指數，於收市時為三五九六，上星期五則為三五六．六。

丹麥激烈反對 美國表示歡迎

【哥本哈根廿六日路透社電】丹麥外長哈克拉普今日於此間發表談話，激烈反對英國擬對外國輸英之工業產品開徵百分之十五附加稅之緊急措施。哈氏稱：對外國輸英工業產品徵附加稅，與歐洲自由貿易同盟之協定不符。

【華盛頓廿六日路透社電】美國政府本日熱烈歡迎美國對進口貨之各項新的限制辦法，但各官員謂：該等行動，將大大減少英國人購買美國貨。據該等官員宣稱：對購買美國貨之新的定單，在英國入口商考慮該項局勢之際，實際上將有可能停止下來。但該工黨政府所採取之該等新的步驟，均為財政部與國務院所正式贊同。據財政部發表一項聲明稱：「英國新政府經已迅速及有效的採取行動，俾維持與加強英鎊之穩定。」該項聲明被敍述為對於美國官員係「異常」謹慎。

美戰略轟炸機 經已調往關島

該島距離中國大陸約有二千哩

美拒絕與中共商核子裁軍問題

【華盛頓廿六日法新社電】據國防部本日宣稱：一中隊B五二式戰略轟炸機十五架，經於數月前由美國運往關島，該島離中國大陸約有二千哩。國防部謂：另一大隊之同一類型飛機，亦經已由在加州之馬治空軍基地暫時調往關島。此係B五二式飛機駐於海外之第一次。此種類型飛機六百餘架，現留駐於美國，其中有半數刻被保持準備態勢，該等飛機在接要通知十五分鐘之後即可起飛。一批數目不詳之飛機，均在空中飛行，俾於萬一對美國發動核子攻擊時隨時準備攻擊。國防部并謂：該等B五二式飛機，經於本年春季被調往關島，俾接替較早在該地駐紮之B四七式飛機。

【華盛頓廿六日法新社電】觀察家今日稱：對由五核子國（包括中共）開會之議，美國可望持否定態度，至少延至今年十一月三日美國大選之後始會再作適理。此等觀察家稱：由於共和黨總統候選人高華德指民主黨人對共黨採懦弱態度，而使民主黨政府意欲避免使中共政權獲得任何實際性質之承認。英國首相華爾克在此間與美國國務卿羅斯克晤談時，料將於今明兩日在此討論由五核子國開會之問題。觀察家稱：美國對此問題雖未正式置評，似乎至少在目前不會贊成召開此種會議。美國承認：各實有核子力量之國家，遲早勢須對武器之管制問題達成具有實效之協議。迄今為止，美國國務院對五國開會之議之解釋，認為此議主張由五核子國磋商，而非正式開會。美國政府認為：藉外交正常途經就核子問題提出帶建設性之建議，當由中共而非由美國為之。此間認為：中共總理周恩來本月十六日主張全球各國領袖開會及其宣及中共不會首先動用核子武器之聲明，係在十一日前首次試爆原子裝置之後擬使非核子國靜勿鼓噪之烟幕彈。此間官方刻雖保持緘默。惟悉：美國政府承認：如非與核子國（包括中共）一起建成協議，則有關核子裁軍或不使核子武器擴散之任何長期協定，將無法收取實效。觀察家稱：美國可能承認需要與中共開始討論，惟此不一定意味美國準備承認中共。

安排美英領袖見面 華爾克會晤羅卿

英國駐蘇大使返國述職之前 昨與蘇俄外長葛羅米柯會談

【華盛頓廿六日路透社電】英國外相華爾克，本日在此間與國務卿羅斯克及美國其他高級官員開始舉行各項會談。預料該等會談（係詹森政府與英工黨新政府間之第一次高階層接觸）將導致詹森總統（如渠在十一月三日當選的話）與英國首相威爾遜於下月在華盛頓舉行一次會議。據悉：列在本日議程者，計有：鑑於蘇聯變更領導權所引起之東西方關係，中共核子爆炸之效果與西方同盟之態勢等項。該等會談，將於明日繼續舉行。華爾克隨後將飛往紐約，俾與聯合國秘書長宇丹會談。

國際社電】英國駐蘇聯大使杜維廉，於星期一日與蘇聯外長葛羅米柯會談。權威人士稱：此乃杜維廉返國述職前之「例行」會談。杜維廉定於明日返回倫敦，與新工黨政府之領袖會談。

……森總統會談之後，定於星期三飛返此間。英駐美大使哈里治及英駐聯合國首席代表狄恩，自威爾遜新的工黨政府於十天前成立以來，經已回返倫敦協商一切。

英國駐外使節 日間返國會議

【倫敦廿六日路透社電】據各官員本日宣稱：數個英國高級大使（包括駐於莫斯科、波昂及巴黎之大使），將於日間返抵此間，俾與新外相華爾克舉行各項協商。預料英駐蘇大使杜維廉將於下週抵達倫敦。

蘇丹局勢動盪 總統解散內閣

【開羅廿六日法新社電】開羅電台本日廣播：蘇丹總統阿保德，本日解散蘇丹內閣，自已無限期掌握憲法上之一切權力。此舉乃經過去數天來，蘇丹首都喀土穆與其他城市發生嚴重騷亂後所實行者。開羅電台稱：阿保德發表一份公報，宣佈解散武裝部隊之高級委員會與蘇丹之內閣。該公報又謂：國家元首將無限期掌握憲法上之一切權力。

艾森豪呼籲美人民 推舉高華德 為美國總統

【華盛頓廿六日美聯社電】前美國總統艾森豪，於星期一促請所有美國人與渠一起投票選舉參院議員高華德為總統。艾森豪係在致送與所有美國投票者之一封信函中提出此項呼籲。

【莫斯科廿七日合衆國際社電】據真理報於星期一宣稱：美國「頭腦清醒之投票人」均相信民主黨比共和黨「較為有意識的」注意政治。據真理報紐約通訊報導稱：在目前，有百分之六十四選民，將投票選舉詹森，有百分之廿九則將投票選舉共和黨總統候選人高華德——其餘百分之七尚未決定。該通訊員拉提安尼并謂：「頭腦清醒之投票人，均覺察民主黨較有意識的估計國家之事務。」但該通訊員懷疑民主黨之各項和平努力，渠謂：「彼等對和平所作之諾言係如何真實，彼等實際上將如何實踐該等諾言？」

印度決定嚴懲 提高物價商人

【新德里廿六日法新社電】印度總理沙斯特里，本日恐嚇嚴懲所有抬高物價比政府規定價格較早之商人。渠又提議配給菜油，衣服與糖等物。沙斯特里召集政府高級官員與糧食部長至新德里舉行會議以解決糧食問題與物價高漲之影響。沙斯特里謂：孟買與加爾各答必須完全受控制，以實行配給穀類。渠指出必須實行規定與控制，使穀類可分發至農村地區。

共黨陣營之新矛盾

新聞鼻　·陳再思·

克魯契夫被黜後之毛俄關係，表面上中共似已未再發動對蘇聯的各種攻擊。但克姆林宮之態度卻十分閃爍，并未有明確的具體表示。一方面新政府之黨政領導人間，似乎意見并未一致，尚有權力鬥爭在醞釀，一方面來自東歐衛星國家的壓力，迫使布里什組夫與柯錫金，不能不作緊急的應付。現在法共、意共、丹麥共、印度共、瑞典共、捷共、匈共，等代表團，正先後前往莫斯科，要求對克魯契夫之撤職，有所解釋與澄清。氣勢洶洶，均表示不滿。克魯契夫所持之共黨路線，對衛星國家之控制較寬，對資本主義之鬥爭，亦採取「和平共存」戰略，不似史太林路線之窮凶極惡，因此一般衛星國家，對老克尚客有好感，今新領袖如果恢復史太林路線，或與中共之「教條主義」路線一致，對東歐國家都是不利的。以前她們之所以贊成蘇聯與中共鬥爭，但等到老克真要召集廿六國共黨會議對中共攤牌時，又諸多刁難，無非在希望毛俄衝突，東歐國家才能見縫變方，只有毛俄衝突，才有運用機會。如今老克下台，東歐國家必需對新政府表示不滿，促使毛俄繼續矛盾，這正是她們的立場所在。因此蘇聯如今有對內、對中共、對東歐國家、三大矛盾。互相衝突，很難統一。

英國的外交手腕

「英國無永久之友，無永久之敵，惟英國永久之利益。」這是英國外交政策的傳統，無論那一黨執政，都是採取國際制衡原則的，請看工黨一上台，首先便派出了外相華爾克訪美，把英美關係弄好。同時又派出貿易部長赴北平，以商務關係拉攏中共。今天的消息，威爾遜已致電蘇聯新總理柯錫金，矢言將盡一切力量，改善英蘇關係了。由此可見英國的外交手腕是何等靈活，左右逢源，高膽遠矚，極盡其縱橫捭闔之能事，將「道德」的觀點看，自嫌有點二三其德，但從「政治」的觀點看，正是火候純青的外交手腕哩。

蘇向加拿大 購小麥麵粉

【加拿大溫尼伯廿六日法新社電】加拿大小麥辦事處本日宣佈：加拿大與蘇聯已簽訂一項協定，以價值二千一百萬美元之一千零六十萬蒲式耳（一蒲式耳約廿六公斤）之小麥與麵粉售與蘇聯，該等小麥將於下星期開始，以輪船運往蘇聯或古巴。

戴高樂承認毛幫後 使中共得益 法國損失大

毛幫正向非洲滲透

【華盛頓廿六日美聯社電】「美國新聞與世界報導」提出法國承認中共政權之舉是否曾已使戴高樂得到好處之問題，而謂：巴黎市之外交人士「視中共經已得利，法國則已蒙受損失。」該雜誌稱：「戴高樂對中共政權之友好姿態，經已啓開中共滲透非洲法語國家之門。此等前為法國殖民地之國家，在昔日對中共要以閉門羹，現則接受中共之援助。再者，中共經已向法國呈示一點，即其甚至擬不理法國之利益，而直截在非洲與其他地區製造叛亂。迄今為止，戴高樂承認中共政權所得之好處，係為法國取得銷售六千萬美元出口品之市場，使此數字增加之可能性則少而又少。」

【巴黎廿六日路透社電】中共駐法國「大使館」之「文化辦事處」，本日稱：根據最近簽訂之法、中（共）文化協定，首批擁有十八人之中共學生，即將抵達此間。隨後，將另有八十四人前來。有十三名法國學生，獲得中共政權之獎學金，於昨日抵達北平。其他七人亦即將前往。有卅名法國教授，與學生，現正在北平與南京等大學教授法國文學。

馬里蘭州囚犯 昨日拒絕工作 要求調走若干獄卒

【馬里蘭州哲沙普廿六日法新社電】哲沙普監獄約有五百名犯人，今午拒絕在監獄之工作室工作。上星期五日，約有八百名哲沙普監獄之犯人與守衛衝突，馬里蘭州國民警衛軍前往維持秩序。本日之罷工並無發生混亂，僅有二十名國民警衛軍在州獄之辦事處警戒。馬里蘭監獄長官告記者稱：本日之罷工，為去週暴動者要求三項事件：㈠調去彼等認為殘暴之一名守衛，㈡增加糧食，㈢調去若干彼等認為無能之監獄人員。此等要求由三名犯人選出之發言人，以書面呈交監獄當局。

越機兩架 柬謂擊落

【東京廿七日美聯社電】此間於星期二日收聽共黨之廣播，共黨自稱於上星期六日，柬埔寨空防部隊擊落兩架「侵略之敵機」。該廣播謂：「十月廿四日與廿五日，若干美國與南越飛機，分三批襲擊柬埔寨蒙多基里省一個哨站。該等飛機掃射該哨站，毀壞一間小學。柬埔寨人亦開火，擊中兩架飛機。一架「遠柯他」式飛機跌落柬埔寨領土，其他一架則跌落南越領土。」柬埔寨於星期日，曾謂上星期六在柬埔寨上空，擊落一架變引擎飛機。西貢方面又稱：一架美國C一二三型運輸機之殘骸，在南越領土內被發現，機上之八名美國人均殉命。

我與巴拿馬 簽貿易協定

【巴拿馬城廿七日合衆國際社電】巴拿馬與中華民國，於星期一簽訂一項促進貿易協定。各項條欵未有立即獲得透露。

陳毅發表談話稱 克魯契夫垮台 因對中共仇視

【巴黎廿六日路透社電】此間今日刊出中共外長陳毅接見記者之談話。陳毅稱：欲消滅軍備，「核子壟斷」之情形必須打破，而此即為中共意欲自擁核子武器之原因。陳毅於北平接見「每週快報」記者維伊時談話如上，認為克魯契夫去職之原因，由於「對中國（共）持沙文主義」。陳毅主張法國先邀中共頭目前往巴黎，其後，戴高樂則赴北平訪問。據報：陳毅曾謂：「吾人可藉先為戴氏訪問中國（共）開路，即可在其後前來北平。在余觀之，此將為較佳之辦法」。陳毅論及原子武器稱：「人家雖能將一兩代人消滅，第三代則會再起反抗，和平將會再現，……就原子彈而論，吾人過去曾謂（且將繼續聲言）：此物並不重要，……為消毀軍備起見，核子獨佔之情形必須打破。中國（共）擬掌握核子武器之原因在此」。陳毅稱：「如果發生核子戰爭，與吾人作對者均將被殲。美國各百萬富翁，重視生命之程度遠於吾人。」

美國人民爭與詹森握手

本月廿六日，美國總統詹森在佛羅里達州奧蘭多市（在佛州中部，乃退休人士之族聚處）購物中心對羣衆發表簡短演說後，有大批人伸出右臂，擬與詹氏握手。（合衆國際社無線電傳真）

中共發表聲明 促日速送大陸 對馬晴山問題

【東京廿六日美聯社電】中共於星期一宣稱：於上星期五變節之中華民國世運會射擊手馬晴山，應「立即」獲准回返中國大陸。據在此間所收聽之新華社廣播稱：「此間人士，均認為日本政府既已確認馬晴山堅決要求回返中國大陸，俾與其父團聚，就應立即將其送回中國大陸。」此係中共對馬晴山投奔共黨所發表之第一次評論。新華社係引述該社駐東京記者之消息。一個中華民國大使館代表，於星期五曾與馬氏會談，但顯然未能使到該個變節者改變其心意及回台灣。據傳馬氏將於星期二或星期三啓程前往中國大陸。

中美舉行 空降演習

【本報訊】台北消息：中美聯盟「天兵六號」演習指揮部廿六日宣佈：為期十天的「天兵六號」演習，將於廿七日凌晨開始，由中美兩國部隊，在台灣中部空降地區，實施突擊作戰，担任突擊的空中傘兵，空中反制等任務的中美兩國空軍機羣，也正在此實作戰。

在西班牙演習中 美軍機相撞 死傷廿餘人

【西班牙塞維爾廿六日法新社電】美國與西班牙本日舉行命名為「鐵槍一號」之聯合海軍演習，有兩架直昇機相撞，九名美國海軍陸戰隊員喪生，十三人受傷。此次意外之發生，為一架降落中之直昇機與一架起飛之直昇機相撞。據目擊者告法新社稱：降落之直昇機上之十一人，祇受輕傷。起飛直昇機有兩人逃生，其他九人則在火堆中慘叫。又火勢迅即蔓延至附近之叢林，美國部隊趕往撲滅。

南斯拉夫河水泛濫成災

南斯拉夫之撒華河河水泛濫，使大塊地區被淹。本月廿六日，一男子於扎格拉布城附近一十字路口涉水而過，水深及膝。扎格拉布城為南斯拉夫之第二大城，因撒華河泛濫之故，受創情形嚴重，據報至少已有兩人喪生。（合衆國際社無線電傳真）

亞皆老公爵過氣夫人 被後母控告誹謗 兩造在庭外協議

被告以兩萬五千美元予後母

【倫敦廿六日法新社電】亞皆老公爵之過氣夫人馬嘉麗被其後母控告誹謗。此案在倫敦高級法院開審前，兩造已於今日下午達成在庭外解決之協議。於此協議之下，馬嘉麗必須以二萬五千美元付予後母。亞皆老公爵過氣夫人遭丈夫訴請離婚之官司，在去年為最聳人聽聞之訟案，使英國官場為之震動。伊大致經已同意本次當付一筆巨欵之庭外解決辦法，以免本身之醜聞再告張揚。伊雖已與亞皆老公爵離婚，英國之禮法則仍許之繼續使用亞皆老公爵夫人之頭銜。按：其娘家之姓為韋翠。

蘇斯洛夫証實患病 中俄共難以和解 克酋將捲土重來

蘇恐附庸造反忙施懷柔手段

【北平廿六日法新社電】莫斯科方面引述可靠方面人士所傳聯共中央委員會委員蘇斯洛夫現時正在患病及在莫斯科附近一間鄉村別墅休養之消息，經已消除關於渠將率領蘇聯一個政治代表團前來北平之謠言。該謠言在此間并不予以相信。此間特別注意來自同一方面人士之進一步消息，謂如果蘇斯洛夫健康良好，則渠將極有可能繼承該個被貶黜的克魯契夫為蘇聯共黨領袖。蘇斯洛夫在其於本年二月向聯共中央委員會所提出現時甚為出名之報告中對於中共教條主義問題，以甚至比當時該個蘇聯總理所使用者更為强烈之語調表示其意見。因此雖則自克魯契夫被解職以來，雙方已避免口頭上與文字上之抨擊，但中俄共間題外國專家當中關於莫斯科對中共政策現將繼續維持不變之看法，現已獲得增强。現時此間紛紛忖測將由何方首先採取行動，一般均一致認為每一方均不願伸出其橄欖枝。其間題殆係將由何方首先將兩國間仍然異常緊張的關係，進一步趨於惡化的責任歸咎於對方。若干共黨觀察家之意見，甚至克魯契夫之銷聲匿跡，不過係暫時性質。此項信念，大部份係以西方共黨國家對克姆林宮最近革命所表示極不熱烈之反響為其根據者。

【莫斯科廿七日合衆國際社電】蘇俄新政府於本星期一向東歐各共黨國家重行保證，謂擬視之為地位平等，而非地位較低之國家。此為蘇俄新領袖與波蘭共酋在波蘭實作晤談之訊宣佈後之事態。外交人士稱：此一晤談之目的，在向東歐各赤色國家顯示：克魯契夫去職，並非意味蘇俄政府將對東歐各赤色國家加强控制，蘇俄「消息報」於本星期一刊出一篇以「平等聯盟」為題之社論，克姆林宮則採取行動，擬消弭東歐各赤色國家對克魯契夫倒台後蘇俄政策所懷之恐懼。「消息報」之社論稱：「共產制度各國間經已形成有同志愛與互相幫助之新關係，此種關係，乃以平等、互相尊重獨立自主之原則為本。

【維也納廿七日合衆國際社電】據此間於星期一所接獲之消息稱：捷克共產黨，經已通過一項決議案，對於前蘇聯總理克魯契夫此次被黜，表示詑異與困擾。維也納共黨問題專家，謂該項決議案係由捷共中央委員會所通過者。該決議案謂：如果係以健康理由為其根據，則該中央委員會始能明瞭克魯契夫此次被黜之原因。

克酋給甚麼拖垮？

蘇聯的新貴們如今必須針對俄共中央留克魯契夫的弱點和失敗的地方，做得更好。這份工作並不容易。從前克魯契夫已經失敗過了，他們怎樣才能彌補過來，並進而做得更好些，否則，局面又會翻轉過來，這批新貴又會被踢下台去了。這批現在爬上蘇聯最高位置的人將採用什麼手法呢？

一九六零年七月，克魯契夫訪問奧地利的時候，我曾遇見過現任蘇聯總理柯錫金。他是個受過教育的俄國人，他沒有使人覺得是像那些典型的共產主義機構中任務那麼鬼鬼祟祟的樣子。他望著你的時候，正對你的眼睛，談的也是具體的東西。你會得到個鮮明的印象，他是個對眼觀念上毫無意識的人。他的背景是個學院派出身，精於冷靜計算的典型的現代經理人才。

蘇聯新政權中，真正的權力，是握於現任聯共中央第一書記布里什組夫之手。一年前他已被克魯契夫視為最有希望繼承其衣鉢的傳人。柯錫金倒不像是與他爭奪最高權力的對手。

當俄國這班共產頭子作一星期之久訪問伊朗的時候，有個西方的觀察家即已判斷布里什組夫才是典型的聯共的波士——他殘忍，不信任誰人，有野心，自信只有自己才是最高無上的人。他以一名陰險的戰略家出名，並主持聯共黨的機構——他是個埋頭於共產主義政治權力，起初對國內政治力量有興趣，由此而過問國外事務的人。

這幾個新貴，要想起塗抹掉克魯契夫的弱點和失敗的工作。這份工作，責任龐大而微妙，並且又是富有重要而危險的性質，他們將遭受全世界共黨的專家們考驗，測量和解剖。

現在且讓我們研究克魯契夫的失敗是什麼，這得先從他的弱點說起。

克魯契夫有個很長的時間，離開了莫斯科——如果由一九五七年六月計起，總計長達兩年又九個月。近年來，他之遠離部份的原因，是因為他希望旅行，但，也與他的健康有關。

對於外間，克酋遠離，使人有個印象，是他在國內的一切非常順利。但在俄國之內，許多懸而待決的問題都被壓起來，即使要解決，也都是拚如其來手忙腳亂地去應付。而處理的方法，由於克酋的暴躁脾氣，往往更不免是如此。

在國內，蘇聯的政治常要受計算，而克酋的農業政策，實際上毫無成就，祇有悲慘的失敗。

克酋的玉蜀黍生產使大家閧然指摘，其產量不足以飼養牲口，以充民食的肉類。巨額的投資於乾涸的野生地區，證明了歸於失敗。

蘇聯國內的糧食，要依賴西方輸入。當然更不足以供應他們歐洲的衛星國的需要了。工業方面，克酋的政策動盪不定，一會兒這樣，另一會兒那樣。祇見到組織的更動，而不敢沾及價格和利潤的基本的整個制度問題的整理。

變化多端的蘇聯的工業，由於上層計劃指導的而能付之實行的越少，而資源的浪費卻越來越多。結果使蘇聯的生長率嚴重而更大地延緩下來。

由於農業與工業的失敗的結果，限制了蘇聯的能力過問世界的問題。而由於經濟的無效率，更迫使蘇聯不能不放鬆了對衛星國的控制，中共固然要和蘇聯分裂，連歐洲的衛星國也在各種的角度呈現獨立的姿態。各地不受統治的共產黨更對莫斯科聲言不再追隨行列。

克酋與毛澤東鬧翻了，他曾想以內部的革命，除去毛酋，但未成功，於是彼此的仇恨更深，至於非共產主義的世界，克酋除了使古巴布爾扎維克化之外，亦無成就。他在伊拉克、埃及和迦納統統都遭遇了失敗，他很想抓緊了柏林，但一九五八年的最後通牒亦以空洞的恫嚇而凋萎。甚至連在古巴罷好的飛彈，也被迫而撤退。

克魯契夫的好夢，在看見了紅旗在世界上處處飄揚，可是他的幻景整個粉碎了，他不能不改變政策，笑臉迎人，高呼共存政策，結果贏得了中共的嘲笑，更甚的由這種種因素結合而成把他打垮了，倒落台下來。

——叔常——

各方聲討有如紙上談兵
阿飛惡行日增
當局判處犯罪阿飛入懲教所 有人認爲太輕等如姑息養奸

本報記者泰武

這是飛仔的造型，他自己說不定還自認爲很有風度呢！

【本報特稿】本港警方「反黑組」督司羅德日昨發表談話稱：經多年來的肅清行動，本港之黑社會已告瓦解；但作惡的阿飛之案則還有二、三千，並且仍在滋長中。

目前，本港阿飛問題的嚴重，無可諱言，已是有目共睹之事！港九的街坊會、文教團體以及一些婦女團體，近來都在大談「肅飛」。可是，儘管那些父老姑姐、文章道德之士在議論紛紛，口誅筆伐，但只是「得個講字」；港九的阿飛們都滿不在乎的「當佢死嘅」，一於我行我素，而且變本加厲的爲非作惡，暴行越來越得人驚！這簡直是絕大的諷刺！

在報章上幾乎每日都可以見到阿飛作惡的新聞，糾黨鬥毆，欺凌弱小，迫良爲娼，非禮、搶劫、殺人……作惡暴行之花樣不祇越來越多，而且兇殘之極！這不但使衛道之士搖頭歎息，一般人切齒痛恨，更是對社會治安一項極大的威脅，和對法律及警方的一項絕大的挑戰！

近日，社會上已經有用嚴刑對付阿飛的呼聲。目前本港有關當局對阿飛的作惡犯罪，採用不成刑罰的判入懲教所感化的教育方法，有人認爲這辦法太寬大了，實跡近於「姑息養奸」，非用嚴刑重罰去對付這一班社會的敗類不可！——這不由得令人想起幾年前南韓的故事來：一九六〇年五月政變，繼李承晚執政的張都暎將軍爲了肅清敗類，安定社會，大舉逮捕阿飛，惡性重大的判以重刑，惡性較輕的全部驅往開山築路，寓改造阿飛於開發地方。結果南韓全國的阿飛黨，頓歸消滅。至今，據說南韓已無復阿飛爲患了，社會安寧少了一項莫大的威脅，南韓的民衆，也深深的懷念着倒了台的張都映的這一項德政！因此也有人認爲：港九地狹人稠，外島大嶼山亟待開發；有關當局爲安定社會，要肅清阿飛，爲甚不在大嶼山設立管訓營，將那數千個爲非作惡的阿飛送往外島開山築路，寓改造於開發呢？這正是一舉兩得的上策呀！

看見一羣奇形怪狀的臭飛在街上橫行，不順眼的看了他們一下，觸怒了這批「霸王」，竟一聲號令，遂被圍團團住，慘被毆至重傷，這到底是何世界？那些臭飛們簡直是狗彘狼羣而不是人！今日本港阿飛層出不窮的爲非作惡，已日益嚴重地威脅到本港的社會安寧，這羣敗類不單是「人渣」，而且也是社會的毒瘤！有關當局實不能再猶豫於不合時宜的法規之下，應該立刻拿出一如近年來掃蕩黑社會的勇氣和決心，採取「大張撻伐」的行動！肅清阿飛！一如年前本報日刊所登載的一篇阿飛問題特稿，呼籲本港警方效法台北警方一舉設立「反飛組」，並且迅速得到實現。現在我們再建議：

（一）警方應立刻擴大目前已有的「反飛組」的組織，加強人力，甚至集中力量去對付阿飛。

（二）改變目前幾個青少年懲教所採用的教育和康樂的感化方式，應該多些實施體力勞動的方法，以改造那些似乎是「精力過剩」的阿飛。！最好一如在前所述，在外島大嶼山設立管訓營，寓改造於開發地方。也至少可使那些阿飛在爲非作惡行動之前，有些警惕！知道犯罪之後判交感化，並非「嘆世界」。

（三）對於被判定期管訓完畢及惡性或犯罪事跡未太明顯的阿飛，通通採取監視行爲的方法以觀察其是否已改造過自新，一如警方對付黑社會最有力的一項步驟「預清仔」。

（四）立法當局重新制定「懲治少年犯罪條例」，加強對付阿飛的法律力量。

（五）最後，還要每一個家庭、學校和治安當局合作。作爲家長的不要姑息、隱匿其壞子弟的惡行，自己無法管束其壞弟子，交給警方管制；學校方面則應密切注意其學生的不良傾向與活動，隨時與警方合作檢舉。

上述幾點都是簡單可行的方法，只要有關當局能夠拿出近年掃蕩黑社會的勇氣與決心，用嚴厲的行動來對付，則本港幾千個阿飛是不難肅清的。

肅清阿飛敗類 應用嚴刑重法

香港阿飛應列丁等
簡直貽羞其類

姑且按下有關當局應該怎樣對付日趨嚴重的阿飛問題不談，說到本港的阿飛，也的確算得是全世界最低等，最卑劣的阿飛；如果世界上的阿飛也分等級的話，則香港的阿飛應該列入「丁等」——不及格！

不管是否一如共黨所宣傳：「阿飛是資本主義社會的醜惡產物」，但無可否認的香港的阿飛出現，是十多年前自美國電影中模仿而來。那麼，如果美國阿飛是香港阿飛的「鼻祖」的話，則香港的阿飛簡直「貽羞其祖」。

年前在港放映過的一套美國電影「夢斷城西」，如果它是代表美國紐約阿飛生活的典型的話，則美國阿飛們在鬥毆生活之外，尚微有可取之處，就是他們多少眞正有些「英雄氣概」，第一、不是隨便恃衆凌寡，第二、講打講殺也是「公平交手」的。

可是，反觀香港的阿飛卻是最卑鄙而沒有「江湖道義」的！前幾天，報上就登載了這麼一件慣見的新聞——一名青年男子，晚飯後散步，週圍

☞聯群結隊、招搖過市的飛仔。

☞穿其褲而拖其鞋，是飛女的標誌。

又一次酒店客房缺乏的考驗
世運遊客如潮湧至 各大酒店客房爆棚
啟德機場自一九四九年來上星期日最忙

【本報訊】由於參加奧林匹克大會之遊客與運動員，乘返國之便，如潮湧至，使本港於近數年來又首次體驗酒店客房缺乏的情況。三艘環球線之遊客船，載客二千八百人，現正停泊港內，此批遊客，相信會在港支銷三百萬元。

啟德機場前日之繁忙情形，亦爲一九四九年以來最忙之星期日，共有九十二架飛機來去。

文華酒店及總統酒店，自去年開業以來，目下首次全酒店齊滿，並預料下週亦客滿。

文華酒店款接部經理甘巴節拉稱：直至月底，酒店所有客房均已有客，而十一月份定房預料亦有八成租出。

總統酒店發言人稱，彼等迫不得而拒絕客人，對於今後兩個月之業務亦表樂觀，因已有大批顧客已定下房間。

擁有九百間房之希爾頓酒店，九成房間租出。半島酒店完全客滿，而十一月份亦已有九成房間爲人定下。九龍其他酒店之情形，大致相同。美麗華酒店九成客滿，美輪酒店完全滿額。

但酒店業人士指出，此僅係暫時性之暢旺，到十二月中時便會稍減。到聖誕時，將會復歸於冷靜，因人們因時多不喜離家者。

除酒店外，酒樓夜總會之生意滔滔。同時，三百多部出租汽車亦全數租出，以載客遊覽。

荷美公司之二四二九四噸遊客船史地特丹號，載客四一七人，定明晨與鐵行之四一九一五噸奧里亞納號離港，後者載客一千八百人，係由澳洲專程赴日參觀世運會者。

首次來港之遊船「好天時」，係一二四六四噸巴拿馬船，載客五百人，定今日下午五時赴馬尼拉轉往澳洲。

特寫

雍容、華貴、誘惑、性感
南非時裝昨預展 五名姝落力演出

本報記者莊圖

一個由南非主辦的多采多姿時裝表演，昨日下午四時首在大會堂劇院彩排，招待新聞界，由五名中外模特兒担任演出，其中一款南非泳衣，作風大胆，中間用黑紗網遮蓋，極具誘惑和性感。

時裝表演配合該團今日在大會堂開幕的時裝展覽會，展出價值十一萬元的各種新花樣衣裳。

時裝表演一開始即具肉感和誘惑性，由一名嬌小玲瓏漂亮的外籍模特兒接連穿泳衣出場，除了網裝的比尼堅泳衣作風大胆外，另一款兩截泳衣的設計，下截配有一條白紐帶，中間露出腹部，泳褲低得不能再低。

中國籍模特兒詹美芝，樣子很像柯德莉夏萍，爲全場演出最搶鏡的一個，由於她絕美的身段，和端莊淑嫻的美麗臉蛋，服裝設計專家專爲她設計那些雍容華麗的服裝演出，如例黑色旗袍，灰白間條，鬆褸，尤以其中一襲黑色西裝襯衣，花裙，外罩一件鮮紅色寬袍最爲搶鏡，彷彿中國大袍大甲的古裝。

其他西裝衫裙，或套裝型，黑白色格仔款式，大都帶簡樸而高貴的氣派，另有一種雙面的大褸，一面是格仔，另一面是純色的襯中國的旗袍外披，最適合中國女性穿着，昨日演出時裝近百款，令人目不暇給。

詹美芝小姐在一次出場時，她客一款擺腰姿，轉轉一個彎，冷不防她的高跟鞋束帶脫了，成了無野的拖鞋，但她用脚尖緊追着作若無其事狀，照常演出，台下觀衆看不到她的窘態，但站得最近的攝記却爲她担一把汗。

這位詹小姐是台山人，芳齡廿二歲還是個學生，任模特兒是興之所至，事前僅經過三個月訓練，但在旁人看來倒以爲她是久經訓練的專家哩！她昨天戴上一層假毛，記者問她爲何如此裝扮，她的答覆頗耐人尋味，她說：「纔裝扮「勁力」好的」，聞者哄然大笑，笑聲中她閃到後台去了，時裝表演也就閉幕人散。

四種名貴新款的南非時裝

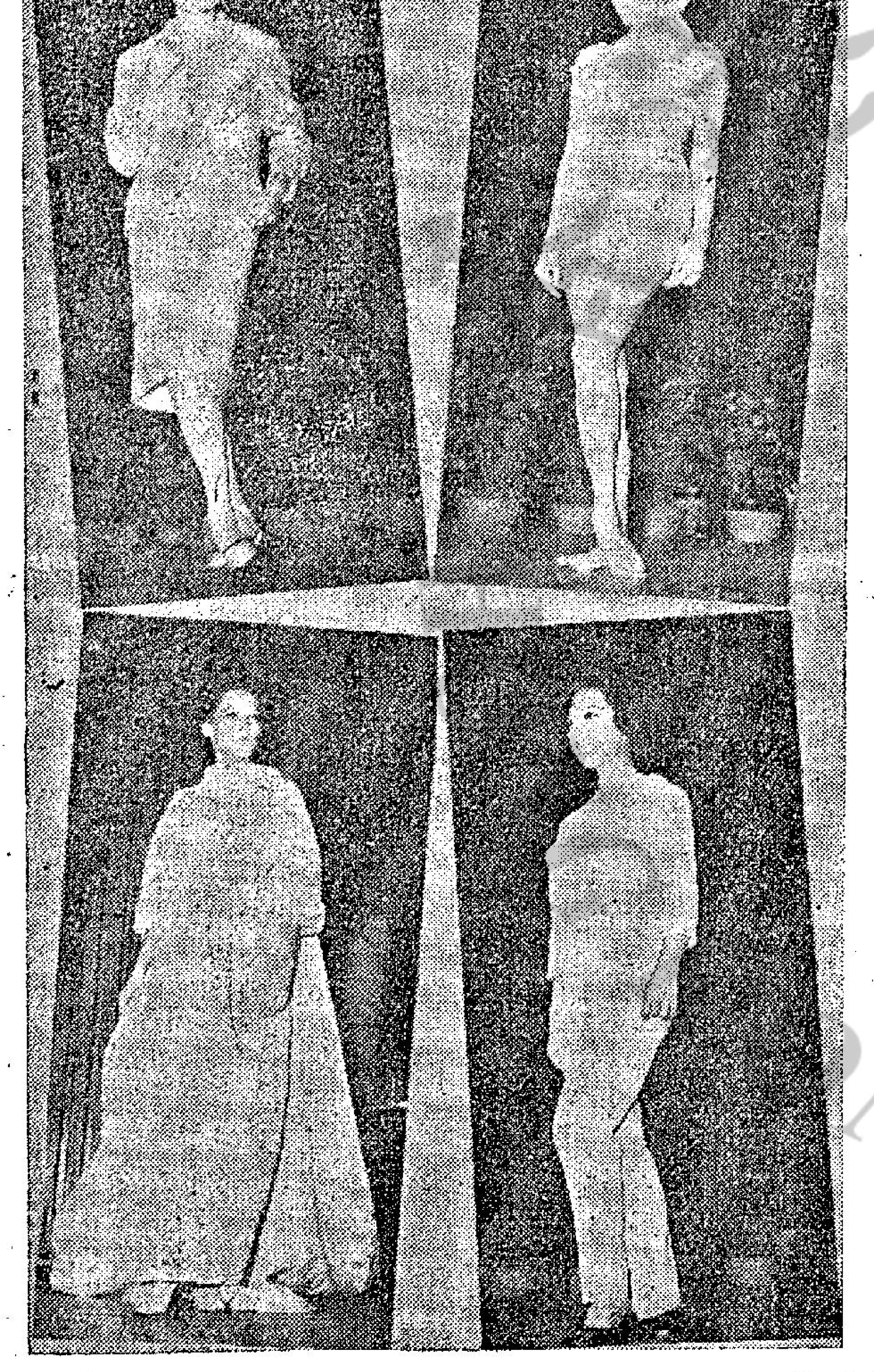

夜話

一塵

中國小姐林紫幸表示：關於選舉的得失，不應該看得太重，否則反會使到心情緊張，而影響到出場競選時的心理。楊傳廣之敗，便這位國姐學乖了。

× × ×

香港有人以籌款做善事爲理由而提議開辦跑狗，葡國慈善家抵澳，研究舉辦賭波。看來「慈善」與「賭博」已經結了不解緣。

× × ×

專門刺傷十二、三歲少女的青年，在法庭上自認看見女人流血他就開心。當他看到女人流淚的時候不知又將如何？

× × ×

世運會閉幕後，遊客們紛紛湧到香港，並順道遊覽澳門，觀光賭場。「東京看世運，購物在香港」口號之下，應該加上一句「洗身在澳門」。

九龍大同中學昨舉行校慶禮
李士秀缺建校經過

【本報訊】九龍大同中學昨晨在該校九龍塘大操場，擧行二週年校慶典禮，及該校本屆校運會選手宣誓儀式，到有該校副監督江可伯，副校長李士秀，主任江學詔、古茂建、梁茂宣、林高華、林雅各、江梃暨、凌錫銘、湛振鵬、及正分校全體員生，共數千人。行禮如儀後，因是日該校校慶并值爲江茂森校長誕辰，先由黃友棣教授指導女生歌詠團齊唱生日歌一曲爲頌，并由學生代表致道賀壽飽，由副監督江可伯代表接受。繼由副校長李士秀報告：校史計分創校動機辦理經過，現在狀況三點，並述及該校於民國四十二年一月正校開課同年五月分校亦在亞皆老街九十八號一連四間開課，定校名爲大同，四十八年學生增加至二千四百餘人，現在正校設備有課室二十間，化學、物理、生物、地理、美術、音樂室各一間，田徑足球場各一所及籃球場。亞皆老街分校于四九年拆卸，至五一年完成十四層校舍大廈，包括有教室七十八間，生物、物理、化學、音樂室兩間，家政室各一間，幼稚園遊戲場、大禮堂、圖書館各一所，規復、建已臻完備，而全校班額已有百餘班，人數亦逾七千人之衆。今屆十一週年，希望同寅同學體念江校長創辦本校之心血，務使能繼續發揚光大，完成爲社會作育英材之重託。隨即由李副校長主持運動會選手宣誓，儀式後禮成，唱校歌後散會。

該校于是晚在亞皆老街分校舉行校慶大聚餐，參加者有教職員生千人，筵開百餘桌。

大同中學校校慶，副校長李士秀致詞，右爲副監督江可伯，左爲校務主任古茂

世界野生會副會長建議
在新界闢大自然保存區

【本報訊】世界兩個同類組織之一的世界野生基金會副會長史葛稱：如香港能將新界之一個地區作爲大自然保存區，將可爲整個世界作榜樣。

該會的主席爲荷蘭太子，其任務爲籌款作是項發展，另一個同類組織則爲作科學性研究者。此將爲巨大之挑戰。本身有人口擠迫與貧困問題之香港，如能達成此舉，則世界各地亦可爲之。

史葛謂，許多相信與自然世界和諧共處係十分重要者。

市場漫步

婚娶旺季帶來熱鬧 床上用品供不應求
港製的中下價貨品銷流最暢

婚娶的旺季開始，作爲婚娶所不可缺少的床上用品自然也跟着暢銷起來，其中床蓋、床單、毛巾被及枕袋等，日來表現得相當出色，銷量比前大大增加。

在較早時期，百貨商人已訂入了好些新貨作爲秋冬後踏入旺季的銷售所需，但近半月來，由於旺季開始初銷情況特別暢好，商人對部份存貨較疏的現時還要趕單補訂，同時本港廠家對本銷的供應，趕貨也相當忙碌，一般相信今年旺季的生意將會比去年好。

最近商人辦到的床上用品，高價貨仍以英、美國家的產品爲主，尤其是床蓋，以美國貨較多，至於中下價貨則以日本、香港及大陸貨最爲普遍，其中大陸貨的售價，因適合於普通市民的消費，在本港的市場上佔有很大的優勢。

在各類床上用品中，床蓋是較高貴而奢華的用品，環境優裕的中上家庭較多購置，一般普通人家是很少購用的，尤其是在香港，寸金尺土，一家數口住在丁方不足十尺的房間裏，床蓋是多餘而不切實際的。可是，話得說回來，一張艷麗的床蓋是顯得格外高貴豪華，并且也增加了不少新婚閨房情趣。今年流行的床蓋還是以提花及織花的多，四邊綉有長穗或織上波紋的花邊，顏色有粉紅、淺綠、淺藍及米黃等，色調柔和美觀。

今年百貨商店銷售的床蓋，美國貨佔了六成以上，英國和日本貨各佔一部份。床蓋的品質，除了全棉的外，也有尼龍和棉的混織品，尼龍佔百分之五十五，棉佔百分之四十五，不過售價還是全棉的最貴，九六×一一〇每張高達一百廿八元，至於尼龍和棉的混織品，普通爲六十五元到八十元，較低廉的爲卅五元到五十元。至於尺碼方面，包括有七十×一〇〇，九〇×一〇〇，九六×一一〇，九四×一一〇和特大的一一四×一二〇等多種。

床單和毛巾被是床上用品中最普遍和最流通的，尤其是床單，差不多一般普通人家都有購用，故每年銷售的數量是頗可觀的，而踏入秋涼以後的旺季，更特別暢銷。現時市面羅售的床單毛巾被，以日本、大陸及港製品爲主，高價的歐、美貨祇佔極少數。

今年床單和毛巾被的售價，不但沒有比去年貴，而部份貨類的價格，且因市場競爭的關係，比去年還要廉宜些，比方以一些中下價貨來說，尺碼八十×九十的床單，每張售價由十一元五角至十八元，五四×七八的由六元五角到七元五角。又如七〇×九〇的提花毛巾被，祇售十八元到二〇元五角，六〇×八〇的售九元六角，甚適合於中下層人士的購用。

・卜算子・

美股市走勢平均指數

【紐約二十六日美聯社電】杜鐘斯美國股票二十六日收市平均指數如下：

類別	開市	最高	最低	收市	與前市比較
三十種工業股	八七九・三五	八八三・三三	八七三・四五	八七七・一〇	跌〇・六一
二十種鐵路股	二二四・八一	二二六・三九	二二三・四二	二二四・九一	升〇・六三
十五種公用事業股	一五三・九五	一五四・八一	一五三・三二	一五四・〇五	升〇・一二
六十五種股票	三一三・五七	三一五・二六	三一一・六六	三一三・一八	升〇・一五

馬錦燦昆仲令壽堂
明日舉行家奠
由上午九時至下午二時

本港金融地產鉅商，大生銀行董事長馬錦燦暨永遠董事錦煥、錦劍、錦坤、錦明昆仲之令壽堂陳太夫人，本月八日壽終香港養和醫院，經於十二日在香港殯儀館大殮，同日出殯，安葬香港柴灣永遠墳場。陳太夫人積閏享壽八十有三歲，生前秉性慈祥，教子有方，孫曾繞膝，可謂福壽全歸。

明日，爲陳太夫人三虞之辰，馬氏昆季爲表孝思，是日在跑馬地銑秀街十五號馬錦遠堂本宅舉行家奠，自上午九時至下午二時，隨到隨祭。

……院主席，及各社團首長，錦煥曾任金銀業貿易場理事長及監事長，錦劍曾任潮州商會常務董事，錦坤曾任潮州商會董事，錦明曾任保良局主席，均名重社會，交遊廣闊，想明日到祭者必衆，馬宅除在各報刊登訃告外，不再另計，並辭軸果。

英經濟新案 刺激金鈔跌

【本報訊】英宣佈了入口貨增稅，帶來了今晨金鈔電三項市價之告順。K金頭盤二四九・八七五（昨收市二五〇），期鈔頭盤五・七四五（昨收市五・七四八七五），美電按五・七五五（賣家），昨收市價爲五・七五八七五。加單按五・三四二五（跌），通天單按五・七四八七五（跌）。大鈔成五・七五二五（昨收市五・七五三七五），期鈔按五・七四三七五（昨收市五・三四五）。

金冠酒樓聘請菲名樂隊演唱

【本報訊】尖沙咀金冠酒樓爲適應遊客及本港各界人士需要，特聘名師設計及裝修，全部古色古香，華麗高貴。據稱：並聘名廚主理粵菜，近又聘請菲島著名之「高寶」三人樂隊長駐演唱，前日特設雞尾酒會招待嘉賓，參觀該三人樂隊演唱。

尹民醫師昨日赴菲

骨科醫師尹民，昨乘航機赴菲律賓，尹氏此次菲島之行，係應該地人士邀請，預算逗留三星期左右，然後轉赴西貢、星馬……主持之尹民製藥廠出品，在各地之行銷情形，昨赴機場送機之親友數達二百餘人。尹氏除向送行者深致謝意外，並合拍一照留念。

升山區至中環交通新綫暫告稽延

【本報訊】原定近日開辦之新交通綫，因最近颱風影響，已告稽延。計劃和綫目前擠逼之花園道之新路綫，預定本月中完成，新路係經鐵崗直下雲咸街。在新路綫完成前，下阿彌畢道之交通改變。此臨時措施將繼續執行，直至面對雲咸街與下阿彌畢道路將予以擴闊，俾下阿彌畢道，能實行雙線行車。屆時，該處道路將……雲咸街下阿彌畢道及鐵崗之停車場，亦將移動，雲咸街上半部將不准泊車，以利該區之暢流往來。

本港股市行情

十月二十七日正午十二時報價

股票名稱	最高成價	最低成價	成交股數
滙豐銀行	三八四		九〇
又倫敦註冊股票	三六〇		一〇〇
會德豐	一七・六		三、〇〇〇
置地公司	七八・五		七、八六〇
萬國企業	一五・二		六、六二五
九龍電燈	三三・二五	三三	一、六〇〇
香港電燈	二九・四	二九・七	一七五
電話公司	二八・八	二八・六	四、二五一
信託公司	二・七		一〇、〇〇〇
怡和	一四・四	一四・二	四、二三〇
城市酒店	六・一五		一一、一五〇
九龍巴士	五三・五	五三	一、六〇〇
中華巴士	七〇		二〇〇
生力啤酒	七・四		一、九〇〇
電話股權	七・九		六〇〇

上午成交總值共一、八四〇、〇〇〇元

山地文
砵酒之王

總經理 天祥洋行

招生
業餘商業學院
（由業餘打字學社主辦）

全港最權威之商業專材訓練學府
最佳速成教法，課程全部實用。
時間短、收穫豐、青年就業捷徑。

下列各練訓班均三個月畢業：
（一）文員訓練班（課程計有：商業簿記全科。進出口文件。〇・Ｉ・Ｆ・計算，書信格式等）。
（二）商業簿記班 （三）會計班
（四）商務訓練班 （五）珠算班

新班定十一月三日開課，十月卅日截止報名，簡章備索

地址：九龍彌敦道五四六號五樓
旺角彌敦道七四〇號八樓
北角英皇道二九四號八樓

本週賽狗秩序公佈
恢復五九五賽程
編班緊密將有劇戰

本週第八十八、八十九次賽狗，分場秩序表昨已公佈。週六晚恢復五九五碼長途，削減三五〇碼短途賽，多是中上班狗之爭，各犬實力平均，估計會有劇戰。其餘各場的出賽狗，所編班次亦極爲接近。局面緊湊。

週日晚全部賽程與週末相同，有多頭久休犬上陣，計有影友之寶、來賓得、黑小姐、秋月、金慶、破冰艦等。這些狗在夜課時演出都不俗，其中金慶降班，在第十二場跑四五〇碼，値得注意。茲將兩晚分場秩序錄後：

首夜賽狗分場表
十月卅一星期六

第一場 三五〇碼 八時卅分

號	犬名	性別	體重	同程佳績	廐
㈠	碧紅鑽	雄	六八	二〇·二	麥
㈡	綠屋	雄	六七	二〇·五	奧
㈢	小兵	雄	六六	二〇·七	孫
㈣	福照	雄	七一	二〇·四	貝
㈤	金童	雄	六二半	初賽此程	奧
㈥	門牛勇士	雄	六〇	二〇	麥
後備	金牌	雄	六四半	二〇·二	麥

第二場 四五〇碼 八時五十五分

號	犬名	性別	體重	同程佳績	廐
㈠	航空母艦	雄	七一	二六·一	奧
㈡	金貓	雄	五八	二六·三	奧
㈢	勝利女神	雄	五六	二六·五	貝
㈣	鴻運	雄	五五	二五·七	麥
㈤	主力艦	雄	七四	二六·一	貝
㈥	望月	雄	六一	二六·四	施
後備	家庭儲蓄	雄	七三	二六·	奧

第三場 四五〇碼 九時廿分

號	犬名	性別	體重	同程佳績	廐
㈠	利賓	雄	六五	二五·三	孫
㈡	明朗	雄	六五半	二五·三	奧
㈢	喜自來	雄	六三	二五·九	奧
㈣	松屋之寶	雄	六一	二五·八	奧
㈤	郎克	雄	六〇	二五·八	貝
㈥	天下太平	雄	六二	二五·八	孫
後備	金屋	雄	五三	二五·九	奧

第四場 五九五碼 九時四十五分

號	犬名	性別	體重	同程佳績	廐
㈠	蝴蝶之王	雄	六八	初賽此程	麥
㈡	龍運	雄	六七	三四·四	孫
㈢	珊瑚	雄	六一	三四·四	貝
㈣	禮物	雄	五三	三四·八	孫
㈤	伯爵之屋	雄	六一	初賽此程	施
㈥	金星	雄	六七	三四·八	奧
後備	鑽石皇勇	雄	六〇	三四·六	孫

第五場 五二五碼 十時十分

號	犬名	性別	體重	同程佳績	廐
㈠	領新日	雄	五六半	三〇·五	施
㈡	新月	雄	五九	三〇·三	施
㈢	太平洋	雄	五一	三〇·五	孫
㈣	大健康	雄	五七半	三〇·七	奧
㈤	北冰洋	雄	六六	三〇·一	奧
㈥	尼羅河	雄	五九	三〇·三	孫
後備	成吉思汗	雄	六〇半	三〇·五	奧

第六場 五二五碼 十時卅五分

號	犬名	性別	體重	同程佳績	廐
㈠	夜光杯	雄	六九	三〇·五	施
㈡	贏到笑	雄	七三	三一·二	奧
㈢	電算機	雄	七七	三一·五	麥
㈣	鑽石星	雄	五〇	三〇·七	貝
㈤	浩月	雄	六二	三〇·七	孫
㈥	生財	雄	六四	三〇·八	施
後備	金鐘	雄	六四	三〇·七	施

第七場 五二五碼 十一時

號	犬名	性別	體重	同程佳績	廐
㈠	寶力民	雄	七六	三〇·六	孫
㈡	快速艦	雄	五八	三〇·六	奧
㈢	明星	雄	六九	初賽此程	貝
㈣	將力飛俠	雄	六五半	三〇·五	奧
㈤	喜百利	雄	五七	三〇·五	麥
㈥	遊覽車	雄	六五半	三〇·七	施
後備	旺財	雄	七一	三〇·二	孫

第八場 五二五碼 十一時廿五分

號	犬名	性別	體重	同程佳績	廐
㈠	好機會	雄	六七	三〇·三	貝
㈡	幸運寶	雄	六一半	三〇·九	貝
㈢	相見歡	雄	五三	三一·	孫
㈣	巴辣	雄	六〇	初賽此程	孫
㈤	確定罷	雄	六二	三一·四	施
㈥	紅星	雄	五七	三一·四	麥
後備	上海先生	雄	六四	三一·	麥

第九場 五二五碼 十一時五十分

號	犬名	性別	體重	同程佳績	廐
㈠	幸運之寶	雄	六二	三〇·五	孫
㈡	火車頭	雄	六五	初賽此程	麥
㈢	飛行家	雄	六五	三〇·八	施
㈣	富貴	雄	六五	三〇·七	奧
㈤	忽必烈	雄	六二	三一·一	孫
㈥	必勝	雄	六六半	三〇·二	貝
後備	鑽石	雄	六七	三一·一	孫

第十場 五十五碼 十二時十五分

號	犬名	性別	體重	同程佳績	廐
㈠	老爺車	雄	六六	三一·	麥
㈡	五龍	雄	七〇	三〇·八	奧
㈢	獅吼	雄	五三	三〇·六	貝
㈣	樂衆	雄	六八半	三一·	奧
㈤	飛棒	雄	六四	二九·九	孫
㈥	確定得	雄	六三半	三五·五	施
後備	楓葉	雄	六一	三六·六	麥

第十一場 五二五碼 十二時四十分

號	犬名	性別	體重	同程佳績	廐
㈠	海霸	雄	七〇	三〇·四	奧
㈡	金鑽	雄	五八	二九·九	孫
㈢	快樂王子	雄	五七	三〇·二	奧
㈣	明緻	雄	五八	三〇·三	施
㈤	一帆風順	雄	六〇	三〇·二	孫
㈥	巧月	雄	五九	三〇·二	施
後備	樂意	雄	六六	三〇·	孫

十二場 四五〇碼 一時五分

號	犬名	性別	體重	同程佳績	廐
㈠	邏娜	雄	六二	二六·二	施
㈡	綠月	雄	六〇	二六·一	貝
㈢	海量	雄	五九	二六·二	奧
㈣	明冠	雄	五八	二六·六	孫
㈤	伯爵之寶	雄	六一半	二六·三	麥
㈥	冠軍	雄	六五	二六·三	奧
後備	猛龍	雄	六六	二六·五	麥

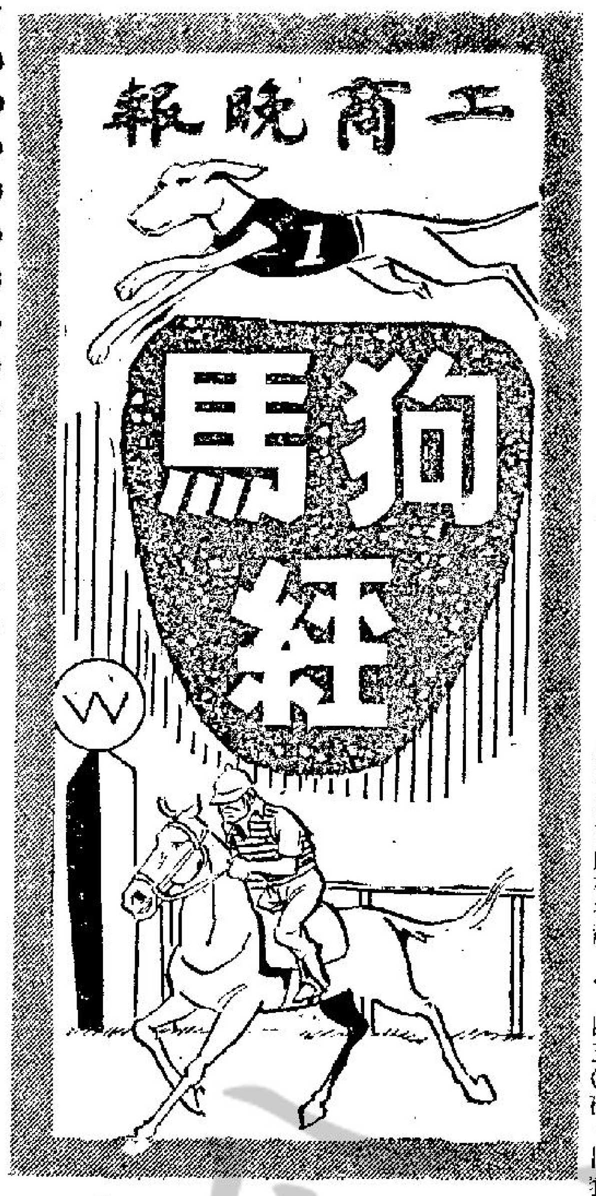

次天賽狗分場表
十一月一星期日

第一場 三五〇碼 八時三十分

號	犬名	性別	體重	同程佳績	廐
㈠	樂先	雄	六三	二〇·六	孫
㈡	影友之寶	雄	五七	二〇·九	奧
㈢	鋼鑽	雄	六一半	二一·二	施
㈣	上海小姐	雄	五四	二〇·四	麥
㈤	五星上將	雄	六五半	初賽此程	麥
㈥	金屏	雄	七三	二〇·六	孫
後備	可樂美	雄	六〇	二〇·七	麥

第二場 四五〇碼 八時五十五分

號	犬名	性別	體重	同程佳績	廐
㈠	樂佳	雄	五五	二六·六	施
㈡	來賓得	雄	六〇	二六·三	貝
㈢	贏得	雄	六五	二七·四	施
㈣	盤谷第一	雄	六六	二六·七	麥
㈤	明河	雄	五九	二七·	貝
㈥	百勝將軍	雄	七〇	二七·	孫
後備	豹生	雄	六七	二六·五	麥

第三場 四五〇碼 九時廿分

號	犬名	性別	體重	同程佳績	廐
㈠	易勝	雄	五四半	二六·四	奧
㈡	黑小姐	雄	五一	二六·二	施
㈢	有寶	雄	六一	二八·	麥
㈣	勝利皇帝	雄	五七半	二六·六	施
㈤	勝利霸王	雄	六一半	二六·一	貝
㈥	賽馬拉雅	雄	七三	二六·一	貝
後備	運動家	雄	六五	二六·四	貝

第四場 五九五碼 九時四十五分

號	犬名	性別	體重	同程佳績	廐
㈠	皆大歡喜	雄	六〇	三四·九	施
㈡	通利	雄	六一半	三四·八	奧
㈢	樂天	雄	六六	三四·五	孫
㈣	獵人	雄	六五半	初賽此程	奧
㈤	水翼船	雄	六二	初賽此程	施
㈥	烟囱	雄	五七	三四·五	麥
後備	金馨	雄	六五	三三·四	孫

第五場 五二五碼 十時十分

號	犬名	性別	體重	同程佳績	廐
㈠	幸運	雄	五五	三〇·五	麥
㈡	天龍星	雄	五九	三〇·三	貝
㈢	運隆	雄	六七	三一·二	孫
㈣	首獎	雄	六二	三一·	施
㈤	華秀	雄	六五	三〇	麥
㈥	過江龍	雄	七一半	三〇·五	奧
後備	加勒比海	雄	六二半	三一·一	施

第六場 五二五碼 十時卅五分

號	犬名	性別	體重	同程佳績	廐
㈠	友誼	雄	五七	三〇·七	奧
㈡	奇珍	雄	八〇	三〇·九	孫
㈢	權威	雄	七〇	三〇·八	貝
㈣	奇緻	雄	六二	三〇·五	麥
㈤	金豹	雄	六一	三〇·七	麥
㈥	幻月	雄	五八	三一·一	孫
後備	娛樂昇平	雄	五九	三〇·八	奧

第七場 五二五碼 十一時

號	犬名	性別	體重	同程佳績	廐
㈠	藍寶石	雄	六二	三〇·六	施
㈡	明都	雄	六二	三〇·三	貝
㈢	及時雨	雄	五六	三〇·四	孫
㈣	含羞草	雄	六四	三〇·七	孫
㈤	第二世界	雄	五五	三〇·六	麥
㈥	社會福利	雄	六三半	三〇·三	奧
後備	皇宮之寶	雄	七三	三〇·二	[illegible]

第八場 五二五碼 十一時廿五分

號	犬名	性別	體重	同程佳績	廐
㈠	寶公	雄	五七	三〇·七	孫
㈡	明虹	雄	六九	三〇·八	奧
㈢	石麒麟	雄	五一	三〇·七	施
㈣	幸運者	雄	六〇	三〇·五	麥
㈤	孟嘗客	雄	六四	三〇·一	孫
㈥	夜光杯	雄	七二	三〇·四	奧
後備	好前途	雄	六二	三〇·七	孫

第九場 五二五碼 十一時五十分

號	犬名	性別	體重	同程佳績	廐
㈠	香港勇士	雄	六一半	三〇·七	貝
㈡	利害	雄	六五	三〇·八	貝
㈢	天財	雄	五八	三〇·七	施
㈣	山童	雄	五七	三〇·四	施
㈤	快活童	雄	七〇	三〇·二	奧
㈥	勝利	雄	六六	三〇·七	麥
後備	大羅天	雄	六五	三一·	孫

第十場 五二五碼 十二時十五分

號	犬名	性別	體重	同程佳績	廐
㈠	幸運之星	雄	六六	三〇·四	奧
㈡	一太萬利	雄	五五	三〇·六	施
㈢	保濟	雄	六六半	三一·	麥
㈣	變辣	雄	六九	三〇·六	施
㈤	秋月	雄	六六	三〇·七	貝
㈥	好望角	雄	六二	三〇·四	孫
後備	滬上霸	雄	五八	三〇·三	孫

第十一場 五二五碼 十二時四十分

號	犬名	性別	體重	同程佳績	廐
㈠	雷鵬	雄	六二半	三〇·六	貝
㈡	確定獎	雄	五〇	三〇·八	麥
㈢	好友	雄	六四	三〇·二	施
㈣	依然在	雄	六六	三一·一	奧
㈤	大西洋	雄	六三	三〇·九	孫
㈥	亞拉伯海	雄	六四半	三一·	麥
後備	大把	雄	六四	三〇·六	孫

十二場 四五〇碼 一時五分

號	犬名	性別	體重	同程佳績	廐
㈠	小小	雄	五三	二六·三	孫
㈡	快捷	雄	七四	二六·三	貝
㈢	寶麗	雄	四三	二六·一	奧
㈣	破冰艦	雄	六〇	二六·七	貝
㈤	保險家	雄	六四	二六·六	麥
㈥	金慶	雄	六七	二六·	施
後備	吉蒂夫人	雄	五二	二六·五	孫

上週日賽狗火藥味大
辣椒海覇金龍好
華秀金牌頂快差

賽後評述

週日第八十七次狗賽，在半冷中結束，由於各場犬隻之實力處在伯仲之間，造成互相拼鬥，形勢點影相頗甚多。

全夜表現最佳者爲「辣椒」「勝利皇帝」「首獎」「海霸」「香港勇士」「好機會」「金龍」，再賽時依然有力爭勝，値得重視。

表現見沉者有「家庭儲蓄」「黃金時代」「華秀」「幸運者」「鑽石皇帝」「堤上霸」「金牌」，在賽中顯得後疲而無戰意，近期來不宜看好。

第十一場「頂快」等幾頭狗，均劣性六發，造成大熱倒灶，並且影響到在賽餘犬，以後這幾頭狗出戰，均有可能再度開片，爲此不應看好，而且亦不宜出賽。茲將各場賽情，評述於後：

第一場 三五〇碼，出賽犬樂衆、飛奔、百利寶、運動家、穩得福、飛箭。冠軍百利寶，亞軍飛箭。

百利寶久沉突勇，頗出意外，還可能與近日天氣轉冷，健康轉好有關，末段餘勢未了，下賽如留班出戰，仍有機會。降班出戰久沉的穩得福，未犯屁股出籠的惡習，過去犯此惡習，可能因天熱生風，入籠後不能安靜所致。

第二場 四五〇碼，出賽犬辣椒、好彩、豹王、福伯、猛龍、家庭儲蓄。冠軍辣椒，亞軍好彩。

大熱門的福伯、猛龍，走來大失水準。上賽表現頗佳的猛龍，亮相後狂叫不迭，這是不健康，而煩燥的表現，結果出籠不利，沿途亦失去上賽的衝勁。辣椒一週天涼，便有水準，以後對一些於天氣反應特別敏銳的犬要注意了。

第三場 四五〇碼，出賽犬吉蒂夫人、花花公子、勝利皇帝、總係够運、大獨裁者、黃金時代。冠軍勝利皇帝、亞軍花花公子。

大熱門吉蒂夫人出閘慢，爲中檻快放內功切的勝利皇帝所關煞，自此混在羣犬之中第四五位跟跑，跟至末段，才有空檔，但勢力已遲，結果飲恨第三，但沿途走勢仍勇，證明狀態仍在，此犬前速慢，排在外檔，比牠在內檔更見有利。勝利皇帝常打時價波，此番勝了，下賽一定能回水準。亦屬宜敵不宜捧嘛頓。

兩頭降班的名犬，總係够運及黃金時代，沿途仍然病態十足，勉强出戰，陪襯而已。

驅逐艦創新績
華秀舊患復發

第四場 五二五碼，出賽犬驅逐艦、大健康、領新日、天龍星、好前途、華秀。冠軍驅逐艦，亞軍領新日。

驅逐艦上賽走勢平平，此程走卅一秒多（卅秒三）成績來，破此番能放出高班，牠本身紀錄，雖與天氣變化有關，但我看下賽縱然升班與香港劍俠，一帆風順同場，牠也未必够跑。華秀一向以後勁名，此次放出了，但走不到一百碼，便沿途跟跑，這必然是競逐過程中，舊傷突發所致。前段坐廂負約二十身位的大健康，竟能追上第三，僅負四個狗位左右。此犬已起了。

第五場 五二五碼，出賽犬大西洋、首獎、依然在、幸運寶、幸運、最快。冠軍首獎，亞軍幸運。

首獎此番甚勇，前段雖然搶不到頭，跟至電算機轉入直路時，即迅速從內欄搶上，直放終點，過終點時，餘勢末了，證明狀態正好，下賽仍需注意。後備替出的最快，出籠坐廂，亦不見牠末段有衝刺，但神態極好，這類犬，下賽無人注意，就要留心了。黑犬依然在，態況已冒升，下次如班次不高，排在內欄，就有機會，因此番牠是門足全程的。

第六場 五二五碼，出賽犬孟嘗客、旺財、幸運者、明虹、石麒麟、海霸。冠軍海霸，亞軍旺財。

孟嘗客亮相時甚勇，搶得第三出籠，但跑來顯見腳軟。此犬前速不俗，但後勁則平常，以後不宜爲牠的處火所迷惑。上賽牠帶過了一個圈還有餘，可是臨門却爲水翼船所過。

第七場 五二五碼，出賽犬雷鵬、樂趣、好快、鑽石、威風、光明。冠軍光明，亞軍鑽石。

光明亮相時不是過去亂狂亂吠，此較上斯文一點，結果節節追迫，餘勢末了，此番之勝來有點執死雞成份，可是態勇也是實。雷鵬出籠頗快，但無法追越光明，但後上頗勁，狀態殊屬初起，下賽還會進步。

香港勇士勁足
勝利似曾進補

第八場 五二五碼，出賽犬娛樂昇平、大羅天、金鐘、勝利、香港勇士、鑽石皇帝。冠軍香港勇士，亞軍勝利。

香港勇士過終點時，餘勢未了。勝利賽前亮相，口擧擧，這種現象，是進補之兆，果然牠前段搶不出，却能於中段殺上，這與牠過去全靠前速的特點，有所不同。娛樂昇平後上有勁，態況仍佳。

第九場 五二五碼，出賽犬大把、上海先生、堤上霸、好友、好機會、核子腿。冠軍好機會，亞軍核子腿。

核子腿的前速，爲港澳狗迷所熟知，牠此番搶不出，還在末灣上波匯，却能於末段追出堤上霸，這也與牠上賽大熱而倒灶的前霸後軟，完全另一種面目。麥廐之善用奇兵，於此可見。大把放出了，却在末灣上因廻氣稍窒，爲羣犬一湧而上，把前路擁塞，牠欲上無路，此犬下賽如經進補，必有可爲。

第十場 五二五碼，出賽犬金牌、飛行家、利害、山童、鑽石皇牌、天財。冠軍利害，亞軍天財。利害勝來頗勇，只是山童完全失却勇銳之氣，反之天財却冒升，此犬如再出仍有可爲。金牌賽前盛傳要爆，但只有一段前速，便跟而回，鬼尾於途，顯然是流竄。

第十一場 四五〇碼，出賽犬好利、幸運星、朗月、可樂美、頂快、眉月。冠軍眉月，亞軍朗月。

這一場低班犬雜處，牌劣之犬混在一起，跑來不規矩而爆出冷門，並不出奇。頂快兩次從落後的劣勢下追上，猶佔第一，却在終點前打架而敗，上賽亦如此，誠屬巧合。

第十二場 五九五碼，出賽犬巧月、實得、郎克、金寶、樂心、鑽石皇勇。冠軍金寶，亞軍郎克。

實得敗於爆冷舞角波匯，後上雖勇，亦難平反敗局。樂心上賽勝來勇邁，但今番亮相時，却突見緊張，時有撲吠，結果一無是處。金龍一向以後勁著名，前段既能够放出，末段得心應手，過終點時，餘勢倘勇。

狗會昨例會宣佈
彩票繼續舉辦
下月提早開跑

逸園狗會副總經理蒙鳴，昨在招待記者例會稱：第二期賽狗彩票，繼續舉辦，彩票快將推出發售。下一期開彩日期，預定（農曆十二月中旬）。

辦法計劃改善：㈠開彩時間改在中間的場次。㈡攪珠開彩時選擇接近記者坐位安置牌板，懸出廿四個入圍獎號碼，並加設參加搖彩狗票式的三獎的狗名，使觀衆易於識別。㈢當場增設廣播報告搖彩結果。

因下月改用冬季時間，狗會亦定由十一月七日起，更改舉行賽狗時間，將原來的時間提前半小時，七時半開始售票，八時正第一場賽狗開始。

爲應付出賽狗不敷應用，狗會經在澳洲新購後格力狗五十頭，今「廿七」日在澳洲試跑，滿意時，下月三日將在澳洲用飛機載港轉澳。惟該批五十頭犬，多已「名君有主」，專門配給有狗被遭人道毀滅的狗主。

又宣佈稱：上週賽後有傷犬四頭，㈠飛快後腿扭傷，㈡幸運星後腿擦傷，㈢鑽石皇牌左後腿扭傷，㈣樂趣左膊及腕均受傷。

關於博彩中獎者領款問題，有兩點改善措施：㈠每逢賽狗夜，中彩人滿領彩金，仍可在散場後一小時內入場補領。如售票處無人在時，可到狗場寫字樓補領。㈡小搖彩領獎處，在中區新馬路辦事處領獎，首二三獎，交票領回收據，三天內再到總款，入圍獎隨到隨領。

奧組今晨大操狗
松屋之寶 金星 有態
廿頭犬本週出賽

【澳門郎午長途電話】今晨奧邦尼大擧操狗，手放達四十餘頭。其中廿餘頭本週有賽事，可見備戰積極，動態至堪注意。茲將今晨手放本週有賽事及狀態犬隻，報導如後：

松屋走兩段直路，頗爲勁疾。此犬已換毛，精神旺盛。金童久休復出，短跑幾段，活潑生猛。航空母艦來回兩段直路，步幅緊密，甚有勁度。松屋之寶急跑兩段，步大力雄，狀態大勇。喜自來走兩段，精神甚佳。金星仍照過去習慣，不肯跑，此犬一向如是，狀態突好。快速艦來回兩段，可徵勁疾。餘犬金貓、家庭儲蓄、明朗、大健康、北冰洋、贏到笑、[illegible]、影友之寶、快樂王子，表現平平，從略。此外，同時手放本週無賽事有芥辣、金塔、捷跑郎、萊茵河、勝利王子等十八犬。

牛郎決取生神仙
金諾再包均勇進
今晨新配頗多馬徑神配羅倫

晨採快訊 文玉

十月廿七日，星期二

踏上本週，戰意更濃厚，首天出賽各駒，已屆最後磨練階段，志趣如何？從早課中可略露端倪。

今早出試，大部份是週末上陣者，新配搭陸逐出現，計有馬徑神配羅倫，大胆莫華灼，利多來何偉航，女人世界梁錦垣等。

△佐治蘇策人造衛星，唐宏洲策土王子，再作快六化郎磨練，前者估欄快放，後者一路跟隨，返直路後，佐治僞騎，始勉强抵擋得住土王子之衝刺，脚頭勁道出色，馬雖老而脚頭未老，尚有可爲。

△衛林士策生神仙，彭利來策一家寶伴跳，快試六化郎，生神仙據欄領放，全程處上風，一家寶一經追貼，即自動爭先，勇態續起，鋒芒亦盛，衛林士有兩匹神仙馬，分出第一，五兩場，正是「每日孖寶」的好配搭，能連過兩關，收穫必大，好捧騎師者，此是好對象。

△洪愛康策美人兒，李家強策豐利，同試六化郎，豐利跟得貼，美人兒據欄領放，轉直路後，美人兒發力衝刺，小洪立即按住乘伴，將就豐利同過終點，美人兒够勇，豐利亦不俗，但李家強似未够經驗，要力鬥時恐會手忙脚亂耳，論馬已到取勝的邊緣，小李好自爲之。

梅道登迴插明輝
何偉航試好世界

△梅道登迴插明輝，驅放六化郎，前段[illegible]

按實，返直路時寒鬆，衝刺頗強，脚力雖厚，餘勢未盡，近課連續加工，且聽道人主講，志趣如何，路人皆見了，此程雖未見佳績，亦値得特別釘緊。

△何偉航策好世界，蔡克文策金諾，同試六化郎，好世界在內欄，放得甚急，落出時曾放離金諾個多馬位，羅拔蔡智珠在後，不予理會，將轉直路時，兩步便追上來，轉直路後，何偉航催騎頗力，但力道已弱，一催一里開前，羅拔一催，應手而上，幾步即將好世界拋後，實有大距離，應該如此，週前金諾尚覺稍肥，此課已見身輕，脚頭爽步，起得及時，羅拔蔡重披綵衣，此駒可爲其打響頭炮也。

週末出賽各駒
操練近況綜述（下）

論馬

△助手策再包，梅道逸策靈芝草，同跳六化郎，再包在內欄，一縣而去，十步以後，靈芝草便覺跟不住，助手輕輕吊緊，將就前去，前段走勢，此上彼落，尚無軒輊之分，轉返直路，强弱立判，助手雖仍前緊而再包愈跑愈勁，靈芝草立見跟得乞力，道人輕催，而力有不逮，優劣判明了，以此評價，靈芝草値第六班，再包則應値第三班，近課躍躍起，可期先拔頭籌。

了，幾年來少見有如此正常的操練程序，弱馬一經操起，例難保留，必求速戰，此駒應屬此類。銀鑛苦磨催起，經一課特別快試後，似已足够，看廐估金鳳的突轉緩進，紅廐主力，可能放在此駒。

△第五場：第二班第一組一里賽，十四分組馬，論操練西西都算足作砥礪，脚頭稍重，但僅有一課快一里，起得未够。金鳳亦操足四週，程序與大胆無殊，但僅見一課快工夫，近課越操越慢，與前時的備戰程序有差異，似無急進意。金榜操了七課，全無備戰工夫，近況顯然未够。好盈利操得最足，初期進度不錯，但最近一課快試，則嫌力弱，進度有反覆，則難與善馬爭勝。龍潭老鼠一反從前，試得更優，如此備戰操了七課，都是輕工夫，除非佔班次上的大便宜，才可如此輕描淡寫的普通工夫，[illegible]

子操了五週，程序正常，神態見勇，目前水準，可決其保持得上季。純利亦操足，但神態甚好，近況必不弱，不可忽視。[illegible]初期操練全無動態，但最近一課試到盡，一分五十七秒二的里，觀態一新，[illegible]

△第六場：C班馬第二組半里一七〇碼，九駒列陣，近狀均嫌嫩弱。好嚇疏操，進度平平，埃及皇后亦如是。[illegible]

得時未得，尚要多費時日。鴻星身型見熟，操練則從未一顯快工夫，近狀見起，勁態則未明。泰山復課初期已有急進意，但缺操了兩週，週前雖再見露臉，能否再趕及，看過最後兩課再說。及時雨雖從未快試，但備戰程序頗見好，且有相當進步，在此場合下，已足爭雄了。

△第七場：[illegible]

△第八場：[illegible]

△第九場：[illegible]

（第十場明日續完）

走位狗賬 派彩 簡評

△週六八十七次賽狗▽

第一場 三五〇碼

名次	犬名	龍	沿途走位	時間	簡評	獨贏	廐
㈠	即起	二	[illegible]	二〇·三	衝刺凌厲	六元四	施
㈡	金輝	五	[illegible]	二〇·五	後上有力	十八元六	麥
㈢	加勒比海	三	[illegible]	二〇·六二	窒步落後	九元九	施
㈣	大會堂	一	[illegible]	二〇·六八	被撞失利	二元	奧
㈤	萬年香	四	[illegible]	二〇·七四	被撞失利	五元四	麥
㈥	俠雲	六	[illegible]	二一·一	末能衝刺	五元八	貝

第二場 四五〇碼

名次	犬名	龍	沿途走位	時間	簡評	獨贏	廐
㈠	銀月	一	[illegible]	廿六·[illegible]	竄出直帶	一元九	貝
㈡	再來一次	六	[illegible]	廿六·一二	後上有力	五元	奧
㈢	小小	五	[illegible]	廿六·一五	段速平均	十元四	孫
㈣	聯禧	四	[illegible]	廿六·六三	微有波勾	六元七	貝
㈤	寬虹天	三	[illegible]	廿六·六六	走勢平平	六元六	孫
㈥	露明山	二	[illegible]	廿六·七八	後勁不足	十六元七	貝

第三場 四五〇碼

名次	犬名	龍	沿途走位	時間	簡評	獨贏	廐
㈠	巴辣	三	[illegible]	廿六·一	走勢甚勇	五元九	孫
㈡	巡洋艦	二	[illegible]	廿六·五	後上有力	三元	貝
㈢	捷達	一	[illegible]	廿六·五六	段速平均	九元七	奧
㈣	確定發	五	[illegible]	廿六·五七	後勁不弱	十二元	麥
㈤	銀行家	六	[illegible]	廿六·八一	前銳後疲	三元一	施
㈥	亞旺	四	[illegible]	廿七·一二	後勁平平	六元四	貝

第四場 五二五碼

名次	犬名	龍	沿途走位	時間	簡評	獨贏	廐
㈠	香港劍俠	六	[illegible]	廿九·九	走勢頗穩	三元五	孫
㈡	通利	三	[illegible]	三〇·〇二	後勁甚佳	四元一	奧
㈢	含羞草	一	[illegible]	三〇·一〇	段速平均	七元七	孫
㈣	喜百利	二	[illegible]	三〇·二三	中程最好	五元四	麥
㈤	及時雨	四	[illegible]	三〇·二八	後勁不足	四元三	孫
㈥	金豹	五	[illegible]	三〇·三七	走勢平平	十三元九	麥

第五場 五二五碼

名次	犬名	龍	沿途走位	時間	簡評	獨贏	廐
㈠	奇珍	五	[illegible]	三〇·八	後上奇銳	二十元四	孫
㈡	老爺車	一	[illegible]	三〇·八二	走勢甚勇	二元一	麥
㈢	友誼	六	[illegible]	三〇·八三	後勁不弱	八元六	奧
㈣	權威	四	[illegible]	三〇·八六	表現平平	八元二	貝
㈤	楓葉	二	[illegible]	三〇·八九	前銳後疲	三元	麥
㈥	紅星	三	[illegible]	三一·〇一	後勁不足	十四元	麥

第六場 五二五碼

名次	犬名	龍	沿途走位	時間	簡評	獨贏	廐
㈠	明敏	三	[illegible]	三〇·三	切入直帶	四元六	施
㈡	利多來	五	[illegible]	三一·二	後上有力	八元八	孫
㈢	成吉思汗	四	[illegible]	三一·三八	被擠波勾	三元三	奧
㈣	社會福利	六	[illegible]	三一·四一	後勁不足	五元五	奧
㈤	遊覽車	一	[illegible]	三一·四四	前銳後疲	三元五	施
㈥	飛輝	二	[illegible]	三一·九八	走勢平平	十七元五	孫

第七場 五二五碼

名次	犬名	龍	沿途走位	時間	簡評	獨贏	廐
㈠	宮自來	四	[illegible]	三〇·	後上有力	四元七	奧
㈡	水翼船	三	[illegible]	三〇·一	走勢甚勇	二元二	施
㈢	皆大歡喜	一	[illegible]	三〇·三	後勁不弱	六元九	施
㈣	格力飛俠	二	[illegible]	三〇·五四	微有波勾	四元四	奧
㈤	第二世界	六	[illegible]	三〇·六	走勢平平	十五元〇	麥
㈥	飛快	五	[illegible]	三一·〇八	後勁甚弱	十五元八	施

第八場 五二五碼

名次	犬名	龍	沿途走位	時間	簡評	獨贏	廐
㈠	天下太平	六	[illegible]	三〇·〇	走勢頗佳	二元四	孫
㈡	港澳風景	四	[illegible]	三〇·一五	後上有力	十九元八	麥
㈢	獵人	三	[illegible]	三〇·六三	段速平均	三元五	奧
㈣	新月	五	[illegible]	三〇·八七	前銳後弱	五元三	施
㈤	金馨	二	[illegible]	三〇·九九	擠碰落後	八元五	孫
㈥	快樂王子	一	[illegible]	三二·四七	走勢平平	十五元九	奧

第九場 五二五碼

名次	犬名	龍	沿途走位	時間	簡評	獨贏	廐
㈠	樂天	二	[illegible]	三〇·三	後勁甚佳	二元四	孫
㈡	夜光杯	三	[illegible]	三〇·七五	後上有力	十一元〇	奧
㈢	奇緻	一	[illegible]	三〇·九	中程較佳	七元六	麥
㈣	變辣	六	[illegible]	三一·〇八	打架失利	七元三	施
㈤	幻月	五	[illegible]	三一·一四	走勢平平	二元六	孫
㈥	香花	四	[illegible]	三一·三二	打架失利	十三元二	貝

第十場 五二五碼

名次	犬名	龍	沿途走位	時間	簡評	獨贏	廐
㈠	寶力民	二	[illegible]	三〇·六	走勢甚勇	十三元四	孫
㈡	藍寶石	一	[illegible]	三〇·六二	後上有力	二元〇	施
㈢	好望角	三	[illegible]	三一·一	表現平平	七元九	孫
㈣	五龍	四	[illegible]	三一·一六	出閘坐廂	廿三元三	奧
㈤	保濟	六	[illegible]	三一·一七	波勾落後	三元六	麥
㈥	獅吼	五	[illegible]	三一·四一	後勁不足	六元二	貝

第十一場 五二五碼

名次	犬名	龍	沿途走位	時間	簡評	獨贏	廐
㈠	皇宮之寶	二	[illegible]	三〇·八	後勁甚佳	一元九	孫
㈡	過江龍	五	[illegible]	三〇·八三	走勢甚勇	四元六	奧
㈢	確定得	四	[illegible]	三〇·八六	後勁不弱	八元〇	施
㈣	幸運之星	六	[illegible]	三一·〇四	段速平均	一元四	奧
㈤	樂家	三	[illegible]	三一·五八	表現平平	十三元二	奧
㈥	金榜	一	[illegible]	ML	後勁不足	十六元八	孫

第十二場 五九五碼

名次	犬名	龍	沿途走位	時間	簡評	獨贏	廐
㈠	金屋	四	[illegible]	三四·二	後勁甚佳	六元四	奧
㈡	樂意	三	[illegible]	三四·二三	走勢甚勇	四元五	孫
㈢	紫色平原	六	[illegible]	三四·二四	段速平均	四元一	施
㈣	烟囱	二	[illegible]	三四·二七	後勁不足	二元六	麥
㈤	珊瑚	一	[illegible]	三四·三	前銳後弱	七元五	貝
㈥	明[illegible]	五	[illegible]	[illegible]	[illegible]	[illegible]	[illegible]

△周日八十六次賽狗

第一場 三五〇碼

名次	犬名	龍	沿途走位	時速	簡評	獨贏	廐
㈠	百利實	三	[illegible]	二〇·二	走勢甚勇	十八元	施
㈡	運動家	四	[illegible]	二〇·二四	後上有力	四元一	貝
㈢	穩得福	五	[illegible]	二〇·三六	後勁不弱	三元九	施
㈣	飛箭	六	[illegible]	二〇·五四	出閘受阻	十元二	麥
㈤	樂衆	一	[illegible]	二〇·七二	前銳後疲	二元五	麥
㈥	飛奔	二	[illegible]	二一·〇八	後勁不足	七元九	貝

第二場 四五〇碼

名次	犬名	龍	沿途走位	時速	簡評	獨贏	廐
㈠	辣椒	一	[illegible]	二六·〇	步伐輕鬆	八元三	施
㈡	好彩	二	[illegible]	二六·六六	走勢甚強	五元八	施
㈢	猛龍	五	[illegible]	二六·九	後上不弱	五元七	麥
㈣	福伯	四	[illegible]	二六·九二	段速平均	二元一	貝
㈤	家庭儲蓄	六	[illegible]	二七·二八	走勢平平	六元六	奧
㈥	豹王	三	[illegible]	二七·三一	後勁不足	十七元六	麥

第三場 四五〇碼

名次	犬名	龍	沿途走位	時速	簡評	獨贏	廐
㈠	勝利皇帝	三	[illegible]	二六·五	直帶到底	二元七	施
㈡	花花公子	二	[illegible]	二六·五四	走勢甚勇	六元二	麥
㈢	吉蒂夫人	一	[illegible]	二七·一	後上不弱	三元八	孫
㈣	大獨裁者	五	[illegible]	二七·四	走勢平平	十元一	奧
㈤	黃金時代	六	[illegible]	二七·一八	末段落後	五元六	貝
㈥	總係够運	四	[illegible]	二七·二四	後勁平平	十元	貝

第四場 五二五碼

名次	犬名	龍	沿途走位	時速	簡評	獨贏	廐
㈠	驅逐艦	一	[illegible]	三〇·	後勁甚佳	二元九	奧
㈡	領新日	三	[illegible]	三〇·五	竄檔機智	四元六	施
㈢	大健康	二	[illegible]	三〇·六八	後上不弱	五元七	奧
㈣	好前途	五	[illegible]	三〇·七一	中段最差	八元一	孫
㈤	華秀	六	[illegible]	三〇·九五	前銳後疲	四元四	麥
㈥	天龍星	四	[illegible]	三一·三	後勁平平	二元	貝

第五場 五二五碼

名次	犬名	龍	沿途走位	時速	簡評	獨贏	廐
㈠	首獎	二	[illegible]	三一·〇	後上有力	五元七	施
㈡	幸運	五	[illegible]	三一·二四	走勢甚勇	二元九	麥
㈢	大西洋	一	[illegible]	三一·四八	後上稍弱	五元八	孫
㈣	最快	六	[illegible]	三一·一	末段之力	四元三	麥
㈤	依然在	三	[illegible]	三一·五四	前銳後弱	七元	奧
㈥	幸運寶	四	[illegible]	三一·六六	走勢平平	十三元	奧

第六場 五二五碼

名次	犬名	龍	沿途走位	時速	簡評	獨贏	廐
㈠	海霸	六	[illegible]	[illegible]	走勢甚勇	二元四	奧
㈡	亞財	二	[illegible]	[illegible]	後勁不弱	四元七	孫
㈢	石麒麟	五	[illegible]	[illegible]	後上有力	九元四	施
㈣	幸運者	三	[illegible]	[illegible]	前銳後疲	六元六	麥
㈤	孟嘗客	一	[illegible]	[illegible]	走勢平平	一元七	孫
㈥	明虹	四	[illegible]	三一·三二	後勁不足	二十元四	奧

第七場 五二五碼

名次	犬名	龍	沿途走位	時速	簡評	獨贏	廐
㈠	光明	六	[illegible]	三一·五	後勁甚佳	十元三	貝
㈡	雷鵬	一	[illegible]	三一·六二	走勢甚勇	四元	貝
㈢	威風	五	[illegible]	三一·六八	段速平均	三元五	麥
㈣	樂趣	二	[illegible]	三一·八	走勢普通	二元五	奧
㈤	好快	三	[illegible]	三二·二八	後勁不足	七元	麥
㈥	鑽石	四	[illegible]	ML	擠碰倒地	二十元九	孫

第八場 五二五碼

名次	犬名	龍	沿途走位	時速	簡評	獨贏	廐
㈠	香港勇士	五	[illegible]	[illegible]	後勁甚佳	五元七	貝
㈡	勝利	四	[illegible]	[illegible]	走勢機智	八元二	麥
㈢	娛樂昇平	一	[illegible]	[illegible]	後上不弱	四元四	奧
㈣	金鐘	三	[illegible]	[illegible]	前段較好	五元八	施
㈤	鑽石皇帝	六	[illegible]	[illegible]	前銳後弱	二元六	孫
㈥	大羅天	二	[illegible]	三一·一	走勢平平	十一元五	孫

第九場 五二五碼

名次	犬名	龍	沿途走位	時速	簡評	獨贏	廐
㈠	好機會	五	[illegible]	三〇·一九	直帶到底	七元八	貝
㈡	核子腿	六	[illegible]	三一·一	後勁甚佳	四元六	麥
㈢	堤上霸	三	[illegible]	三一·三七	後上不弱	六元五	孫
㈣	大把	一	[illegible]	三一·四	前銳後弱	二元九	孫
㈤	上海先生	二	[illegible]	三一·四三	走勢平平	二元二	麥
㈥	好友	四	[illegible]	三一·七九	被擠落後	四元二	施

第十場 五二五碼

名次	犬名	龍	沿途走位	時速	簡評	獨贏	廐
㈠	利害	一	[illegible]	[illegible]	後上有力	二元七	貝
㈡	天財	五	[illegible]	三一·一二	走勢甚勇	九元二	施
㈢	飛行家	四	[illegible]	三一·二四	走勢不弱	九元六	施
㈣	山童	二	[illegible]	三一·三六	敗於波勾	六元九	孫
㈤	鑽石皇牌	六	[illegible]	三一·四五	波勾落後	七元一	奧
㈥	金牌	三	[illegible]	三一·五四	前銳後疲	三元三	麥

第十一場 四五〇碼

名次	犬名	龍	沿途走位	時速	簡評	獨贏	廐
㈠	眉月	六	[illegible]	二七·四	後勁甚佳	三元一	麥
㈡	朗月	三	[illegible]	二七·六	後上有力	十元一	麥
㈢	幸運星	二	[illegible]	二七·七八	段速平均	十一元	貝
㈣	頂快	五	[illegible]	二七·八一	打架失利	五元七	施
㈤	好利	一	[illegible]	二七·八五	打架失利	三元	施
㈥	可樂美	四	[illegible]	二七·九一	走勢平平	六元五	麥

第十二場 五九五碼

名次	犬名	龍	沿途走位	時速	簡評	獨贏	廐
㈠	金龍	四	[illegible]	三三·九	後勁甚佳	八元七	施
㈡	郎克	三	[illegible]	三三·九六	走勢甚勇	五元八	貝
㈢	實得	二	[illegible]	三四·〇二	段速平均	二元八	孫
㈣	鑽石皇勇	六	[illegible]	三四·一	波勾落後	四元四	孫
㈤	樂心	五	[illegible]	三四·二四	走勢平平	四元六	施
㈥	巧月	一	[illegible]	[illegible]	後勁不足	十一元九	[illegible]

西德慘絕人寰家庭悲劇
妻女行兇沉冤12載

·依樺·

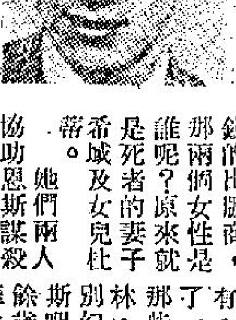

兇手之一恩斯

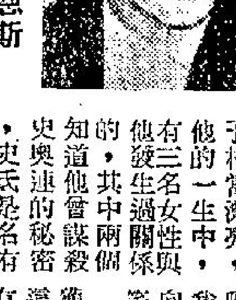

兇手之二杜蒂

死者史奧連（右），其妻是兇手之三。

恩斯是個花花公子，樣子相當漂亮，他的一生中，有三名女性與他發生過關係的，其中兩個知道他曾謀殺史奧連的秘密，史氏是名有錢的出版商，那兩個女性是誰呢？原來就是死者的妻子希城及女兒杜蒂。

他們兩人協助恩斯謀殺死史奧連，為什麼呢？理由簡單，因為史氏不准恩斯與杜蒂成婚。

他們的合力，相當成功，一點線索也沒留下。後來，恩斯與杜蒂得償心願，大家結為夫婦。而死者太太一齊享用那筆可觀的遺產，足足盡情享了十二年。事實上每一個熱鬧的公共場合，他們三人都露臉，總之對于尋樂的機會，他們都毫不放過，在別人的眼中，他們的關係，是正常得很，從未有人懷疑過有甚麼的。

不過，死者還有一名幼女叫姬絲達，當時她只十五歲，對于父親被謀殺這事，一點也不曉得，當然警方一樣的被蒙在鼓裡。

但十二年後的今天，料不到由姬絲達揭發了這宗冤沉十二年的謀殺案。她親自到警局，要求警方與她合作，從中調查出事實的真相。

她的方法果然奏效了，他們三人都用文字自白了，在法庭上承認合力謀殺史奧連這回事。

史氏于一九五二年死于西德伏特市的家裡，死時五十歲，當時警方立即趕到現場，醫生說他死于心臟病，由于史家是名門望族，警方便不加以查究。姬絲達是死者生前的愛女，她當時獲悉父親死去，十分哀痛，出殯後數小時，她便躲起來，不願見人了。

她竟然在暗處發現母親與姊姊還無哀慟之情，反而互相大笑起來，狂喝香檳酒，而且互相擁抱，在幼稚的心靈中，她也明白到此情此景不是喪事應有之舉，而是像慶祝什麼似的。

史氏生前是不准恩斯進屋的，但現在不同了，他常常來訪，這點更使姬絲達感到疑惑了。她父親死後六個月，恩斯與姊姊結婚了，一下子便成了一家之主了。不久，他用史家的錢另做生意，還耗資買了一艘豪華的遊艇，與她們在康士丹湖遊樂，不到一個月，在湖邊建一座大別墅，作為週末享樂之用。同時購入不少名貴的古董與油畫。後來他越來越放恣，自己在史家名下任職，薪金為每週一百鎊。

姬絲達一直沒有忘記父親死後母姊狂歡的情景，突然她醒悟曾到過自己家中那年青探員的名字，於是她便鼓起勇氣，搖電話給他。他名叫希林。

在電話中，她這麼說：「我有一件可怕的事情告訴你，我認為父親的死亡並不自然。」

希林決定與她會面一次，當時她只是十六歲，他們約約定在村外，希林汽車內說話，姬絲達告訴他她目睹的一切以及她的感受，她認為恩斯與杜蒂結合完全是為了金錢。

希林說：「對於你父親的突然死亡，我也抱有懷疑，不過，我手上毫無証據，而且謀殺的動機不明，現在經你一提，動機有了，但仍無証據，我雖有疑心，但不敢向上司說出，他們會笑我傻瓜的。」

希林返回總部，獲准開棺驗屍，看看這次是否發現屍體內有毒物的痕跡，但沒有，這具屍體已下葬了一個年頭了。於是那些高級探目揶揄希林，這麼取笑他：「別幻想自己是福爾摩斯吧，還有，你認為十餘歲女孩子會做你的華生嗎？哈！哈！」

但希林一直把這事記在心裡。

姬絲達何嘗不是呢？她一直向他報告家中所發生的一切，希望憑此帶來了實實的線索，于是家中每一個活動，她都參加，實行做「內綫」。

正所謂皇天不負好心人，終于今年夏天的一個晚上，在他們閒談中，洩露出殺人的毒藥的名字──氰化物，姬絲達母親當時立即連忙打個眼色，杜蒂與恩斯才改變了話題，但在場的姬絲達已看得清清楚楚。她找個藉口離開家，打電話與希林聯絡。這時，希林已升職了，做犯罪組組長，他可以獨斷獨行，不受上司的主使。

他想了個好主意，遂吩咐姬絲達依計行事。這是一個相當冒險的舉動，因為截至目前為止，他們兩人只是想當然耳，半點証據也沒有。但除了冒險一下，別無他法了。

下面是姬絲達在法庭上的口供，果然他們的計劃成功了。

「恩斯駕車出家去，直往史杜格特村駛去。他離開後，有四輛警車立即跟踪，目的想試探他是否面露緊張的神色。果然他十分緊張。

「于是其中一輛扒頭，叫他停駛，一名警員掏出拘捕令，要立即帶他上警署問話。當時恩斯嚇至面無人色，全身抖顫，之後警員回頭拘捕媽與姊姊。我們的行動太突然了，使他們三人連交談的機會也沒有。

結果在作賊心虛之下，經過盤訊後，他們立即俯首認罪。

姬絲達事後對記者說：「我只要伸張正義。當我每次目睹他們揮霍我父親的金錢，我真恨死他們。他們真是冷血動物。可是現在眼見判死刑的是自己親生母親及姊姊，又未免有點痛心。父親一直對我疼愛，我又怎能辜負他？或許就是他的鬼魂幫助替他雪冤的。」

沉冤十二年，一旦真相大白，大快人心。

必須多做運動
女子保健之道
多吃蔬菜水菓

·胡荻·

瑪格麗特小姐是一間大公司的職員，下面是她自述看醫生與治好疾病的經過。

我發覺同事中的一些女孩子，並沒有經期中的麻煩，而我卻每逢月經來時，感到絞痛難耐，而需要在床上躺兩天，但是，公司的工作很忙，每月總要請幾天假，這實在不方便。我決定去看醫生。

馬里德夫醫生問我經期是否正常，我說是的，但經常要歷時四、五天。

月經要來之前，我就感覺不舒服，當月經來時，我的下腹感到可怕的痙攣。

「醫生，它們太折磨我了。我不能思想，不能說話或作任何事情。我祇能彎曲着躺在床上，用熱水袋敷腹部。

我曾試服用阿司匹靈，但是沒有用。我還告訴醫生說，我常常會大便秘結。

馬里德夫醫生說，因為我還是未結婚的處女，所以，只能為我作最簡單的檢查。結果，發現我的生理一切正常。

他說：「我們先作簡單的治療。我給妳一些強力的止痛藥，當月經來時，妳可服用它。另外，妳要多作運動，並改變一下食譜，多吃點蔬菜和水菓。這樣，在二次月經後再來看我。」

我照醫生的話做了。我在上、下班時，有一半的路程步行，也多吃水菓和蔬菜。果然有進步，我祇需在床上躺一天就夠了。但是，仍有腹痛。

我記起了辦公室中一些女孩子的話，於是我再去看醫生時，我問道：「醫生，像我這種情形，是不是在婚後就會自動消失呢？」

他搖搖頭說：「這是一種普通的謬見。有一些女子在產下第一胎嬰兒後，仍會在經期時腹痛。這種情形是由某些連系子宮的神經不正常活動所致。我建議你進行一種小手術，將子宮頸周圍的某些不正的小神經引長或割除，這樣在痛苦感覺消除後，月經就可正常地流出了。」

我接受動手術，事後我知道那次手術只需十分鐘左右。我在醫院住了四天，再在家中休息了幾天就行了。

手術後第一次月經時，仍有些不舒服，六個月後，一切都正常，吃有益健康的食物及運動，現在一切都很好了。

使我感到特別愉快的是，我不再需要在經期中請假了。

戀愛顧問
夫婦如何避免口角

莎莉小姐：

舍弟將於下個月結婚，心裡一方面是興奮，但一方面又是憂慮，因為我曾經見過許多夫婦（最親例如我的哥哥就是如此），他們除了在新婚時感到快樂外，稍後就變得平淡之味，而且夫妻兩人還時常發生吵架，這使我懷疑，難道我一向期望和認為甜蜜無比的婚姻生活，就是這樣平淡的嗎？

我很担心我的婚姻會像他們一樣，雖然我的未婚妻是個溫柔體貼的女子。現有數項問題請教：

一、怎樣能維持夫妻間的情感？

二、我是個冒失的人，她常常怨我不懂得小心，例如進餐室時先推門讓她先進，拉椅給她坐，剃乾淨鬍鬚，擦光亮鞋子等，但我却不計較這些小節，我應該迎合她的心意嗎？

三、我們兩人有時脾氣都很大，有什麼辦法避免衝突？

四、有時我覺得太過遷就她了，婚後還要遷就她嗎？

詹彝生上

詹彝生君：

一段婚姻的幸福與否，全在乎夫妻雙方對婚姻的重視創造和彼此的忍讓，那就是說：最大的因素還是在你自己，所以，你不必因別人的不幸福而作杞人憂天。

一、維持夫妻間情感的辦法很多，我以為最基本的是互相體貼，互相幫助。同時，夫妻間雖屬至親，但各人仍應保有各人的權限，如果大家不懂得尊重對方的權限，就最容易使夫妻產生不和。所以為了尊重對方，有時作適當的容忍是必要的。

二、也許她是注意外表和禮貌的人，反正這不是壞事，你應該迎合她的心意。但如果她過份着重這些小節，而冒失的你又應付不來，也可以坦誠地對她解釋你的品賦是如此，她如果真愛你，也不應對你苛求的。

三、可參考第一項。脾氣是人人皆有的，脾氣大並不一定是很壞的事，只要在對方發脾氣時，自己明知沒有錯也暫時忍受一下，惜顧事後向她解釋，那就不會因脾氣而使雙方情感破裂了。

四、對妻子適當地遷就是應該的，但也不要過份。你說婚前過份遷就她，則你在婚前已經不對。婚後你既然不能同樣遷就她，也該用至誠去說服她。

莎莉啓

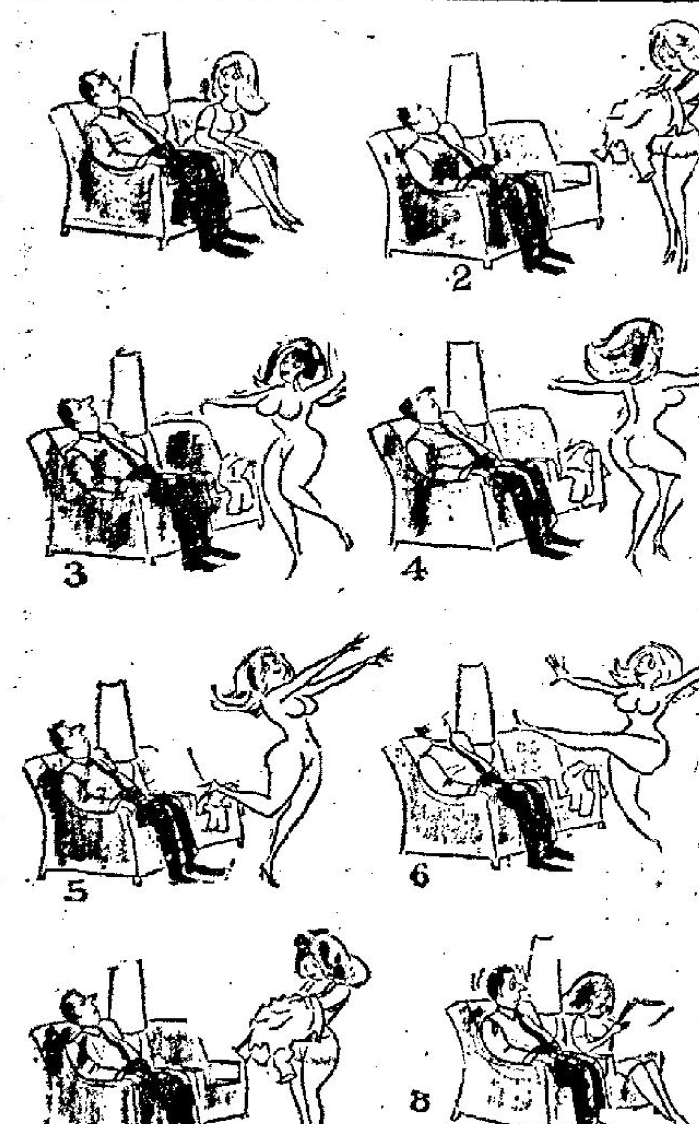

西洋漫畫選 夢鄉

表錯情

·夏綠蒂·

老丁做生意，最近得到了一點外快，他想與其把這筆錢花掉，倒不如拿來派點用場。

經過了一番思考之後，他決定用這筆錢，來把家中的房子粉刷一遍。

之後，他出去找粉刷房子的工匠，經過一番講價還價的功夫後，便由這個工匠到他的家裡來，替他粉刷房子。

老丁與他的太太都是非常樂意幫助別人做事的人，因此，當這個工匠來了之後，他們夫婦兩人，即不停的幫助他做事情，使那個工匠感到他這一家人，是非常容易相處的。

經過幾日的辛勞後，那座房子，粉刷一新，老丁覺得這個工匠做事，真是又勤快又好，在付工錢的時候，便特別多給十塊錢給他，並且對他說：「這是給你陪太太去看戲的錢。」

後來，工匠走了，他與妻子在家中清理一切，然後準備吃過晚飯之後，一起出去玩玩。

不料這時，那個工匠穿得整整齊齊的走來。老丁看了，奇怪的問道：「噢？你怎麼又回來了？是不是忘掉了甚麼東西？」

「不是，我是來帶你的太太去看戲，」工匠回答說。

「甚麼？你帶我的太太去看戲？」老丁睜大了眼睛。

「是啊，」工匠說：「那是你叫我陪她出去看戲的啊！」

普通心理學

一對新婚的夫婦第一次參加宴會，為了隆重其事，妻子買了一襲沒有肩帶的紅色晚禮服，整個中午的時間都花在美容院裡。當她終於出現在丈夫的面前時，他看得呆了。

「我很高興你喜歡我的裝扮，」她說，「但我很緊張，不知道到時說些什麼好。」

「那很容易，」丈夫說：「對男人祇要說不就行了。至於女人們，她們反正不會跟你說話的了。」

聰明作家

一個作家在夏天攜同家人到他的海濱小別墅避暑度假，却被一羣不請自來的朋友們輪流探訪小住幾天，這損害了他假期休息的寧靜和損失了不少金錢。

第二年，那位作家在出發度假的前一天遍發書信給他的朋友說道：「我現在窮慌了，急切需要一千元。相信你我的交情，你一定可以給我幫忙，同時希望你在回信連同款項寄來。」

這方法很有效。他享受到一生最舒適假期，而且學到不少人生的真理。（文心）

胡佛以行善為樂

·松漢·

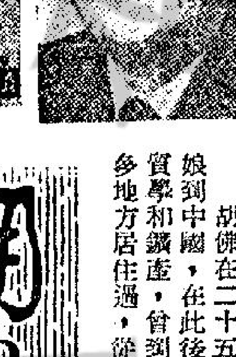

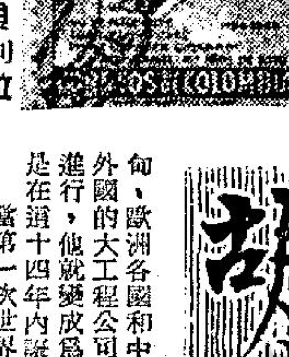

胡佛

一百六十七歲的貝利拉

美國第三十一任總統胡佛於本月二十日逝世，享年九十歲，他是在美國各任總統中最長壽者之一。他任美國總統的時間由一九二九年到一九三三年，在這個期間內，美國發生商業不景，人民失業，雖然這是在胡佛未被選做總統前已有的現象，但許多人認為胡佛還應負責，這個恐怖的時期的責任，也有人認為他未能努力改善，也有人認為他無論如何，他是一個好總統，假如他能夠做多一任，會有好的成績，就算那些認為他不算一個能幹總統的人，也會重他的誠和才智。

許拔胡佛是一個超卓的鑛業工程師、組織者、商人和人道主義者，他於一八七四年八月十日生於美國伊奧華州威斯百蘭殊鎮，他的父母是教友派教徒，他是美國唯一的教友派教徒就任總統者。胡佛在九歲大時變成孤兒，由他的親戚所養，他是一個很用功，聰明和有上進心的青年，日間做工，晚間在中學讀書，後來考得免費進入加里福尼亞州的史丹福大學，他專攻工程和地質學兩科，以優等畢業，當他還很年輕已是全國聞名的鑛業專門人材。

胡佛在二十五歲結婚，隨即攜他的新娘到中國，在此後十四年間，他為研究地質學和鑛產，曾到各地旅行，他在世界許多地方居住過，從香港到澳洲、俄國、緬甸、歐洲各國和中美洲國家等。許多外國的大工程公司都有請他代為策劃工程進行，他就變成為富有，他的兩個兒子就是在這十四年內誕生的。

當第一次世界大戰發生時，胡佛和家人被困在倫敦，有許多美國人也遭到同樣的命運，在這個時期胡佛第一次做出他對大衆的重要服務，當時留居英國的美國人，因在戰爭發生後，銀行拒收美國的支票，他們因而沒有錢用，弄到狼狽不堪，胡佛就用他自己所有的現款，更向許多同業借款，解決困在英國的十五萬美國人的食宿問題，同時又幫助他們返國。這種救濟工作消息傳到比利時政府，他們就邀請胡佛負責策劃救濟在比利時與法國的難民工作。他就此舉世聞名。

當美國參戰之後，威爾遜總統委胡佛為美國糧食管理部長，許多人說，由於胡佛的努力，將糧食運到外國而幫助得到勝利。在戰事結束後，他任美國救濟管理處處長，他運出幾百萬噸糧食到歐洲救濟難民。

當哈定就任美國總統之後，他委胡佛為商業部長，胡佛就証明他是一個能幹的組織者。當俄國伏爾加河流域氾濫，隨而發生饑荒，胡佛運大批糧食去救濟，並救活無數饑黎。後來美國密士失必河又發生水災，胡佛又負責去救濟七十萬災民。

在一九二零年間，哈定和哥力芝就任美國總統的期間內，美國的經濟情況紛亂，農民的出產，由於供過於求而貶價，同時國民多喜歡炒股票，作為賭博，在一九二八年共和黨大會，胡佛被舉為總統候選人，卒獲勝利，很容易擊敗民主黨的約翰載維斯。胡佛在過去的成就，使美國全國人民抱有最大希望，認為他一定能解決各種難題，胡佛就任總統後，他修定農產價由農業部管理，誰知在一九二九年十月股票市場崩潰，美國大不景氣開始，失業人數日增，全國騷動，胡佛認為這雖是政府的責任，但各州主要各自進行，同時認為商業可以回復原狀，因此不斷安慰國民，好的日子將快到來，他曾向國會提議，進行公共工作計劃，使大多數人得到工作。

胡佛總統在任時期，在美國的最大建設是築在哥羅拉多河的大水壩，初名叫保達水壩，但在一九四七年杜魯門總統改它名叫胡佛水壩。一九三二年奧運會在美國洛杉磯舉行，當時美國正鬧不景，有人提議不出紀念郵票以省國庫開支，但胡佛總統本人也愛好集郵，但不像羅斯福總統那樣著名，他就提出折衷的辦法，出兩種郵票。

胡佛退出政治生涯後，寫作有關經濟的文章和時事述評，在第二次世界大戰結束之後，杜魯門總統委他為饑餓緊急救濟委員會名譽主席，救濟在歐洲和亞洲的饑民。

本年八月十日，胡佛慶祝他的九十歲誕辰，在許多國家的報章上都刊出他的照相，德國的一份報紙除將他的照片刊出之外，更將哥倫比亞共和國在一九五六年紀念他們的人瑞，年齡達一百六十七歲的老人貝利拉的郵票刊出，在報章上更寫着：胡佛的相貌跟貝利拉很相似，敬祝他也能享到同樣的長壽。誰知胡佛在相隔不到三個月便逝世了！

萬·花·筒
巨型馬鞍？

·邵陵·

在墨西哥境內向風景勝地古納華卡進發的士女，會在途中看見一個山崗，崗上則好像放着一副很大的馬鞍，一端向上翹起，遠看又宛如一隻伏在地面舉頭望天的海狗。

開門見山說真話，這並不是個巨型馬鞍，而是一座教堂，看附圖左方豎着的十字架，便可以猜中七八分的。

西班牙劃則師千德拉頭腦靈活，設計出來的建築物往往不落他人窠臼，這座馬鞍形教堂也出於他的設計，以顯示三合土的彈性用法。過去十多年來，千德拉使用三合土作建築材料，在美國和墨西哥造成了新型屋宇兩百多座，線條明快，外表美觀，叫人擊節讚美。

千德拉是劃則師、工程師兼營造師，一九三九年從西班牙移居墨西哥後，便開始集中精力研究三合土的種種運用方法。由於鋼材在墨西哥十分昂貴，勞力却很便宜，要以小量支出造成掩遮大塊地方的上蓋，三合土算得是最實用的材料。有時候，千氏在跟其他劃則師研究的當兒，會用鋼筋混凝土從事實驗，造出高聳入雲的圓頂屋宇，有起有伏的牆壁和呈傘形的上蓋，使樂隊演奏台、路邊旅館的外貌，都起了革命性的嶄新變化。

靚仔遊埠記
先用樹枝打身 再度進行按摩

·火麒麟·

佐治進了那間房子之後，被那些熱氣悶得，他透不過氣來。他想：這那裡是洗澡，這簡直是找罪受，老實說，如果在裡面逗留得久的話，真的是連性命都要丟了呢。因此在那一刻中，佐治是真的希望能夠有人前來把他拉出去。

後來，那一陣不舒服的情形消失了，下一步，佐治倒是感到全身都是力氣，大可以用力將這間房子推倒。

接着，他又感到自己的心跳得很厲害。不過，他在這剎那間，對於這個體驗，却是感到非常快樂的。

然後來，他看到其他的沐浴的人，正一個個走上一個木梯的頂上，到屋頂的下面去，接着，即拿着那一束樹枝，開始不停的來打自己的身體了，他們的神態是非常快樂的。

佐治當然也是用那一束樹枝來打自己的胸部，奇怪的是那些樹枝打在身體上，是連一點痛楚的感覺也沒有。於是他便全身不停的打着。

接着，他看到蓮娜又在門口出現，並且對於佐治的這個動作，點頭表示他做得不錯，接着，更用手去指着另外一個門口。

佐治再看時，祇見那些男子，已經從那門口走了出去。於是，他便也隨着走了出來。

可是，佐治一出門口，就有兩個大塊頭的女子，一起走了過去，開始用刷子替他洗身。接着，更用樹枝來打他的身體，這使他感到錯愕不已。

佐治對於她們為甚麼要這麼做，他是不明白的，不過，他在想這樣也許是可以促進身體血液的循環。

後來，問起來才知道，芬蘭人在幾千年以前，便已經迷信這種沐浴，他們這樣可以減少身體上的痛苦，同時，更可以醫治疾病。而且，還可以驅魔。

接着，那個女子叫他坐了下來，另外一個人去提了一桶冷水，之後，即叫佐治將他的腳放到冰凍的冷水裡面去，這使佐治感到非常吃不消。

佐治好容易習慣了那陣冷冰冰的感覺，不料就在這個時候，她們又把一大桶的冷水，由他的頭頂上直倒下去，這一來，真使佐治全身發抖。

後來，她們把佐治帶到另一個房間裡去，在那裡她們開始按摩，她們都是非常大力氣，使他簡直抵受不了。

最後，蓮娜又再出現，將他又帶到另外一間房子裡去。（一〇八）

岳楓導演　全部外景 風光明媚 場面雄壯偉大！　當代巨片 萬眾期待　最後兩天　林黛 王引 張揚 主演　鍾啟文監製

麗斯：連日滿座 今請早　安樂俠艷打鬥片　伊士曼七彩　俠盜風雲　綜合體 片上中文　下期獻映 大人物 魚怪戰粹艇

百樂門：今天盛大獻映　聯藝公司戰爭巨片　彼得·諾斯拔 夫汀烏羅 主演　新綜藝體 戰海英魂 片上中文　明早場 天風與子孟君馬姐 麗新芳

東方：即日特別映選　花都逍遙遊　特七彩藝　明早七彩片 名字血金史塔鴛淚被鏈

東城 電話七三二九一四　最後今天　苦海孤雛　偉大海勤性幼訓事你感無動年動人扣弦！令故限的女人熱淚！　明天獻映　天牢長恨　威震群雄

皇后·麗聲·皇都·新華·豪華·樂宮·舞台·利舞台·新聲·樂聲　第十三天　龍虎群英　最後兩天　傲慢與偏見 Pride&Prejudice　生活陶醉夜　最後今天　華納七彩　少爺兵 弄胖戲 貓長　戰爭與和平　血洒天牢　江湖流客

荷李活 京華 樂都 黃金　最後今天　情人石　鄭佩佩 喬莊 主演

喜相逢　老婆本　明天獻映

耳鼻喉　岑國良　小便刺痛 尿病　診藥三元

許仁補腎丸　主治男子虧弱　廣州許仁醫院長創製

施玉蓮婦科　分類廣告　洪冠洲　頭痛 耳痛 鼻塞 喉痛 喉症專科　譚素蘭婦科

世運後遊客湧來香港
馬會應該日日賽馬論

夏灣月

世運會已經閉幕，大批遊客湧來香港，據日本佬講，與東京參觀世運之人客，十分孤寒，唔捨得使錢，唔捨得買嘢，搞到日本商人，失晒預算，淘金美夢落空。

有人以爲去東京睇世運之人，幷非有錢佬，其實不然，老夏十分相信，有閒心又有閒錢到日本睇世運者，應該闊佬也。闊佬豈會有錢買貨者哉？不過佢地在日本忍住手唔買嘢，留番來香港至買牛，香港久有平貨天堂之稱，闊佬雖然大把錢，但亦唔會貨比貨捨平，有便宜都唔使貴者。

香港之遊客酒店，現在已經有八成爆棚，呢一批係由飛機進入香港者，運吓大船埋頭，則所有酒店，走必全部爆滿，香港商塲，可以大大做一批生意。

老夏覺得好難有機會搵咁多闊佬來香港，如果唔度橋聽吓各國闊佬之銀紙，則走大鷄，正是捉鹿唔識脫角。

如何可以令各國闊佬在香港放下銀紙？最好係將佢地洗袋，老夏覺得唯一辦法就係由馬會負起此重責，在遊客留港期內，舉行日日跑馬，或隔日賽馬。

刮遊客之銀紙，最佳辦法，莫過於開賭，你睇吓澳門就明白矣，香港客到澳門，被澳門人稱爲遊客，於是，澳門之賭塲，跑狗塲，乃將香港客洗袋，香港大可以吸收此種經驗，一於在香港日日賽馬，闊佬遊客，唔會日日去香港仔，去新界者也，香港馬塲有馬可睹，佢地自然會蜂湧而來，睇沙咀石，紙要佢地肯睹，自然大把機會刮到佢地荷包袋爲止。

日本仔對刮世運遊客之舘，係作有計劃之安排，一早就自香港販運大批古玩字畫，玉器，雕刻……之類貨物到東京，以備遊客採購，點知闊佬之算盤，個個都有審咁上下，佢地在日本居住之時，一於揼實個荷包，唔出銀紙，到香港至使，於是，日本商人，個個都拜神唔見鷄咁聲，因爲刮唔到人客幾多錢也。

現在，闊佬遊客既然來到香港，香港豈能不定出一個週詳之計劃以之刮遊客之舘？

老夏認爲最佳辦法，都係開賭，而香港之合法賭博，祇得賽馬，所以馬會便應該在遊客寄留港期內，用賽馬去刮闊佬之湯，係最順理成章之上策也。

假如馬會認爲不能日日跑馬，則本週末賽馬之時，亦應該留番幾百個位招待闊佬遊客入塲，等佢地落吓注，即係唔刮多都刮少，唔好放過洗闊佬個袋之機會喇。

一晚完　滾熱辣小說
入圍

天涯

張雲山在一家商行中任經理之職，該商行年來在張之悉心策劃下，業務大有進展，獲利甚豐，至得東主倚畀，水長船高，張因此亦月入遞增，月薪增至三千元，另有交際應酬費用，年終結算，亦獲二萬元花紅，在個人來說，張雲山亦漸成小富矣。

張因盡瘁于店務，每日午間亦不外出吃餐，雖然每個同事都下址外出吃午餐，但他只喚一碟飯回來在寫字桌一邊吃一邊仍致力于工作，只有下午五時後，始作息飲下午茶，稍舒困倦。

張雲山每日下午茶之地點，是寫字樓隔鄰之酒樓，其時該酒樓顧客甚少，彼則怡然據一廂座以看晚報，到了六時後始返家去。

約摸在一個月前，正當張雲山嘆下午茶看報紙之際，一個馬票女郎走近其廂座前，嬌聲聲曰：「先生順手發財，買張秋季大馬票啦，十一月七日開彩，頭獎過百萬也。」張丟開手上報紙，則見是個年華雙十，綽約多姿之少女，知好色，慕少艾，是人之恆情，張亦未能免此，爲女之美色所懾奪，因答曰：「十一月至開彩，怕唔買咁快。」女郎微笑曰：「此中最低限度有入圍號碼，說不定頭獎就在我手中，早的買好過遲也。」說了，且將兩張馬票放到桌上，在此情形之下，張不好意思，拒人千里，便從身上取出一張五元鈔付欵，女郎找回八角數尾，一聲多謝，便柳腰欵擺而行矣。

張雲山凝望着女郎之背影，心中作遐想：如此美麗少艾之女兒，竟然抛頭露面，到茶樓酒家去兜售馬票，頗使人不解也。

其明日，張雲山又來飲下午茶，坐下不久，女郎又至矣，她是認得張昨日曾光顧她購買兩張，竟又對張曰：「先生，又幫襯買兩張可乎？」

張因爲昨日曾光顧她購買，腦海中已存她之印象，則笑答曰：「昨日才買過。」女郎曰：「馬票唔怕中多張，近百個入圍獎，多中一個亦不俗，亦說不定今天始買中頭獎之一張也。」張以她伶牙利齒，如解語名花，樂于與她傾談，結果，又多買兩張，只對女郎曰：「如中咗，當請你飲茶。」女郎曰：「請飲茶則不必，但望中咗有所打賞耳。」張雲山曰：「如中頭獎，將打賞一萬，二獎打賞五千，中入圍，亦打賞一隻大牛。」女郎曰：「只怕中咗你唔到呢處飲茶，個陣想搵你亦幾難也。」張雲山曰：「我之寫字樓就在隔鄰，我日日都在呢個時候飲下午茶者，不愁找我不到。」

女郎乘機即問張之一切，張說出其姓氏及地位，女郎即呼一聲張經理，再打一番牙較始去。

如是者一連多日，張一來飲下午茶，不久女郎便到，彼此既稔熟，談話便多，

扯旗山頂望落嚟

德叔

怒海沉箱

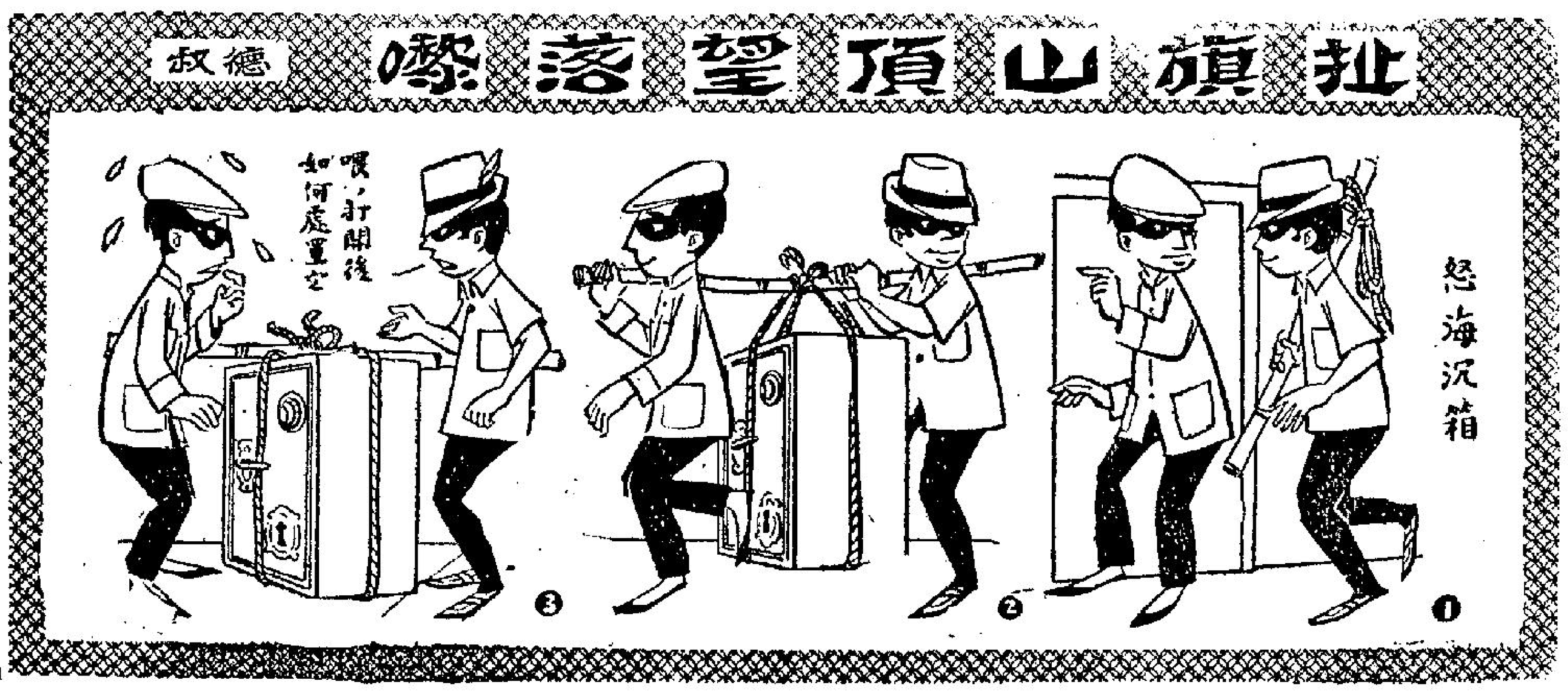

賣寶玉遊香港

曹雨斤

五七：餐餐便湯俾你飲

余小姐也陪同入去，不過，余小姐干細意殷勤爲他蓋好了被後，便低聲曰：「你好好兒睡一覺，睡到晏晝，我喚醒你食午餐。」講完咗，更輕輕吻咗一吓他之額角而出。此種情形，眞係無限溫馨，亦無限惆悵，余小姐雖然表現得好熱情，但限只巫山，可望而不可即，賈寶玉眞有神魂顛倒之況，他絕不知到此是余小姐之一種既定手段，這些手段發展下來，妙到巔毫，而賈寶玉尚如在五里霧中也。

午間，賈寶玉起來，阿珍已準備好午餐，余小姐首先遞咗一碗燕窩湯俾賈寶玉，說曰：「你揸咗一晚通宵，當然肝火燥，要飲番碗燕窩湯潤吓也。」

賈寶玉從余小姐手上接咗個碗燕窩湯飲，但覺香甜無比，賈寶玉來自富貴之家，過去在大觀園內，燕窩湯亦飲過好多，好似家常便飯，但此時唔知係唔係心理作用，覺得呢碗燕窩湯，份外香甜，過去所不及者，則對余小姐曰：「燕窩湯過去我飲得多，但未曾試過有如呢次飲咁香甜者，可能係經過余小姐之手澤，所以份外香甜也。」

余小姐聽到賈寶玉咁樣講，又來一陣甜笑，然後答曰：「既然如此，請你常留我屋企，俾我餐餐便湯俾你飲也。」

食完午餐，賈寶玉說要去銀行提款，余小姐話同埋佢去，賈寶玉此時已如入咗迷魂陣一樣，時時刻刻要見住余小姐，今她陪她去銀行提款，眞係求之不得，則答曰：「你陪我去亦好，你快些去換過出街衣服也。」（未完）

熱辣楼聯畫

塡海堤邊聊寄寓

危樓村裡未安居

番鬼古怪亡
恐嚇信

挑達

原來，史雷在前一夜被人謀殺了，這一來，摩利驚慌萬分，連忙去找蘇珊追問那封信，在那封信中，摩利寫着：如果你再不回到我的夜總會中來，我就立刻殺了他，同時，更會殺了你。」因此，一見史雷被殺的消息，他又怎麼能夠不慌呢。

他匆匆忙忙的走到蘇珊的寓所，那時，她也已經知道了史雷被殺的消息。因此，她也便懷疑這個殺人的人，可能是摩利，所以她已經準備好話，除非警方不來向她調查，如果是來向她查問的話，那麼，她即將摩利與史雷發生爭執的事，完全說出來，然後，讓警方去拘捕摩利，不料正當她在左思右想的時候，忽然摩利出現了。這一來，她的心裡面，自然不免充滿緊張，她想難道說摩利在殺了史雷之後，再來殺我不成？

她立刻問道：「你這個人太可惡了，你來找我幹甚麼？」爲了怕摩利立刻將她探取可怕的行動，她更伸手到抽屜中去拿了一把剪刀，準備隨時隨地還擊。

摩利倒反而是和顏悅色，一點也沒有打打殺殺的姿態。但是，他越是這樣，蘇珊越是感到可怕。

「蘇珊。」摩利說，「請你把我那封信給還我。」

「甚麼？把它給還你？」蘇珊一時之間，摸不清楚，不過她是一個利慾薰心的女子，對於任何可以勒索的機會，她是絕對不會放過的。於是，她故意說：「如果你要我給還你可以，不過，你要給我一筆錢。」「你知道我的生意並不好，這幾年來，根本是沒有甚麼錢的。」

「如果是這樣的話，我就祇有把它送給警方了。」蘇珊說。

這一來，可眞使摩利冒火。他過去抓緊了她的衣服說：「如果你再不給，我就要了你的命。」

由於蘇珊到了這個時候，要用剪刀刺他的關係，他爲了自衞起見，當場將剪刀奪了下來，同時，更用剪刀去刺她。結果，將蘇珊刺死。

後來，摩利在房子中，搜索那封信，可是，他找來找去，再也沒有辦法把那封信找到。這一來，他奇怪了，這一封信去了那裡呢？爲甚麼會找不到呢？

他回到家裡去，不料進門不久之後，即行被捕。不過，控他的罪名，並不是說他殺死史雷，而是說他殺死蘇珊。而且他去下獄之後，始知道行刺史雷的是另有其人。

他曾經設法詢問辦案的警探，到底有沒有發現那封恐嚇信？辦案的警探表示，他根本就沒有發現甚麼書信，他認爲這一定是摩利故意在玩弄玄虛。

由於是誤殺，所以，摩利被判監二十年，當他服刑期滿出獄的時候，他已經變了一個白髮老人。一天，他在家中閒坐，郵差送了一封信回來，正是他當年寄給蘇珊的。他問道：「甚麼事隔二十年才退回來。」

「因爲這封信裝在郵包中，跌落溝渠中，」郵差答：「最近才發現。」（下）

大鼻子
報假案

浮生浪墨

南海十三郎

家宅刧餘猶未毀

廣州淪日時，先父避難來港，舉家同行，省寓歸老家人看守，而蘿崗洞寶農塲，亦祇由管工料理。當時交通阻滯，地方不靖，即有收成，亦不易銷售，益以日寇拉壯丁，塲中耕夫，紛紛遜避，農塲以缺乏耕夫，因而廢耕，數百畝香橙，因無糞肥給養，又乏人料理，遂至萎謝。而荔樹苟梅，收成亦銳減，荔枝杧菓甜柑，也告失收，百數十萬元經營之農塲，因戰事影响而失敗。至所有蜂巢，因日軍開槍掃射，將其驅散，價值二三十萬元之蜂業，亦喪失無存。家人來港告之先父，先父惟有痛恨日寇，然亦無可如何也。時日寇日漸披猖，早有南侵東南亞企圖，先父體察時世，知香港亦難久安居，惟以年老跛足，不良於行，斷難奔返祖國，乃遣子孫先返內地，參加抗戰。果不久，香港即戰事發生，舉家因守羈便臣道寓邸，不獲逃脫，時日磯谷廉介治港，磯谷前在沙面，與先父認識，親至港寓見先父，着其出來安靖民心，先父力辭，幷謂在港不過作客，對香港人士不稔識，故不能爲出力。磯谷又着先父往澳游說國父原配盧太夫人請函邀其子返南京與僞政府汪精衛合作，先父未答應，卻被挾持赴澳，促轉中山縣謁盧太夫人，先父抵澳，即稱病不行。日人乃准其返港，監視甚嚴，先父以田園廬舍，俱在廣州，乃遣姬妾先返，已即留港數月，賴好友支持生活，幷撰舊度日，時年已七十八，晚年遭世變，惟有刻苦自持，以待天日重光，抗戰勝利而已。時磯谷遣一日人肥田木俊隨先父，先父以在港無聊，且家人已盡返廣州，乃賦詩見志，詩曰：「歸來何處是仙鄉，籬下依人夢不長，畢竟故園風色好，眼前光景近斜陽。」有以詩告磯谷，磯谷乃使肥田木俊先父返廣州省寓，家宅經變，雖未有毀，而古畫傢具，多被日僞人物搬去，重返故居，惟見一片蕭索而已。時隨侍先父者，除姬妾七人外，尚有二兄仲雅先兄叔顯譽顯超植等，余之幼弟釋裴則在游擊戰中殉國，余與眾姪輩亦均在內地任事，故日人對先父監視甚嚴，肥田木俊且偕其姊居我家，認先父爲誼父，[illegible]

田園變後已荒蕪

七十二行外記

勞道化

三四：擺攤位遊戲發財

在此情形之下，唔願意都要襲一次，鬼叫你窮乎？於是我答應大食懶去問吓人。但係撈家仔，果然有的假義氣，知道我近來索氣，即刻拈咗三百蚊俾我，叫我當作交際費袋住先，又答應我如果同佢攪得成，每一檔一次過五六舊水俾我做介紹費。另外叫我花兩個名在遊藝會裡支兩份乾工，每日支番三四十，一路支到收檔爲止，但話根據過去佢的經驗，每一檔都有十零日做，我可以搵多三五百，乜功夫都唔使做，求新開兩三日番去攞一次錢就得。

大食懶見我肯替佢拉攏人，十分歡喜，在興奮之下，將佢地的組織內容都講埋俾我知。據佢講，佢地有一個集團，可以話不論人才財錢都有。有的人專走門檻鑽隘路，有的人主持攤位，有的請戲班攪遊藝節目，有人做賭檔莊家，三二十萬現銀隨時拿得出。大食懶則專做攪家同埋交際，攪成之後又在賭檔投資，於是又支人工又支東息，正如豬籠入水，有得做之時確係幾生者。

然賭檔規矩，每投資一千銀的賭本每日可以支東息三十元，投一萬銀一日可以收番三百。如果有一月開，就東息一項已經可以收番九千文，幾乎收回老本，有時除咗一切支銷重有得殺入，又另外有紅利分。總之一千銀老本，一個月至少可以分番二千多銀，即是一本一利以上，咁短時間有咁好利潤，有邊樣生意好得過？所以佢地的集團，越來越財雄勢大，別人即使想加入投資，都不受歡迎。但佢地多多都可以殺起一個。但如果我勞道化想做一兩千落去搵多三五十一日，佢可以同我設法云云。大食懶咁講，好似係特別關照我，但我已立定主意，叫我投資就咪攪，收番的酬報就踏吓路，總之替佢地有所謂。

我去搵呢的不三不四社團領袖，易過借火，要一打都有。果然好幾份，一說即合，我介紹大食懶同佢地相認，等佢兩方面直接交手，便算功德圓滿。攪成之後，我除咗向大食懶處接受酬報之外，又向社團呢一方面索番多少。如是者攪咗大半年，卒之因爲傳的報紙批評得太多，引起當局注意，于是又取締，呢條路就再行唔通了。（此節完）

十八歲了，何時結婚？
希莉米爾絲紅透影壇

仲子

自從莎莉譚寶的時代過去了以來，再沒有任何人比得上希莉米爾絲！這是一項典型的英國謹慎的陳述，認爲希莉已榮獲好萊塢提供的各項優勝獎，包括奧斯卡獎，金地球獎，與及許多其他爲莎莉時代所未知聞的獎品。

希莉所接獲影迷的信件，比其他在娛樂事業的大明星如蘇菲亞羅蘭、洛克遜和桃麗絲黛等人所收到的爲多。希莉守着自己的立塲，但事實上除了希莉本人以外，已無人可與之較量。由於要求看看希莉的人過多而又絕對的拚命，因此總是常常舉行一次大規模的記者招待會，始能應付過去。

「他們常常問我，如今我已是十八歲了，何時才會結婚！」希莉說道：「這個問話多麼的冒昧！我想，自己還是那麼的年輕——因爲我不能想像出我自己可以負得起像我媽媽所負的責任。你可能想得出我會當一個家？我媽媽會告訴你我祇是對電視有興趣電視使我忘記了外間的世界——我祇掛着電視，恐怕連我丈夫吃飯的時間都忘諸腦後去了！」

我剛巧坐在希莉絲的母親旁邊，我乘機叩問她自去年以來希莉可曾有什麼改變沒有？這是眞的，她出落得，如花似玉一般的美麗，兩隻眼睛放射出青春歡樂的光輝。「希莉很高興去工作，他希望能參加劇院」，米爾絲太太回答。「她很崇拜她的父親，而且希望能學得像他一樣」。哦，「我覺得有點餓了」，她喃喃地自語：「我在等待着，希莉和約翰一同吃飯呀」。我曾把希莉當作一個男孩子，可是結果是個茱麗葉，因此我希望第二胎會生個男孩。在我的孩子未出世之前，我曾放慮過許多有意思的名字，我希望頭一個男孩子出世後跟我的父親取名爲希莉」。米爾絲太太坦白地說道：「到了第二個孩子出世，如果是個女兒，我無論如何也替她取名爲希莉」。

希莉如今已十八歲了，她通常有她的自立行動，她的父母祇站在旁邊看視着她，但並不是干涉。她自己承認，喜歡的歌唱家依然是法蘭仙納杜拉，蒲里思萊，歷克遜諧人——近來她又加上披頭四。此外她喜歡購買耳環和皮鞋，她的頭髮，她笑說是天生成黃金色，絕對不用染料。

希莉的生活，已爲戲院界無不知。諾爾寵獲是她的教父，慧瓔李是她的教母，而她叫羅倫斯奧里伐是叔叔。

她母親答覆關於她已否有了男友問話：「沒有，她還沒有關戀愛這回事」。

我和希莉的母親談到這裡時，希莉走了過來參加我們的坐談：「哎唷，教人萬興的是已拍完這一場了」。希莉十分像個成年的女人，一舉一動，都有她的風格。將來到了她拍完了一千部片子之後，可能再拍下去麼。「是的」，希莉微笑起來。靜靜地向我們耳語般說道：「我覺得有點餓了呢？要是再不吃飯，我肚子可能都癟了。」說完，她放聲大笑起來，她的父母也打個哈哈。

其實，外面堆滿了禮物，一箱一盒，糖果、餅干、朱古力，送給希莉的食物，多得不可名狀。

她可能眞的有飢的感覺麼？唯一的可能，是當她主演的片子，「什麼時候開飯？」放映時，或許會引起人們如此這般的幻覺。

希莉米爾絲近照

銀色冷盤

江萍

王莫愁押後來港
陳齊頌離開麗的

台灣女星王莫愁，演「蚵女」一片而爲人重視，該片短期內便在港上映，爲該片發行的是「電懋」，「電懋」本來是計劃該片上映時，邀王莫愁來港隨片登台表演歌舞的，這消息，大歌紫姬於日前也曾在日報首先報導，現在據可靠消息告知阿薇，王莫愁決定不來港了，所以不來，原因她像張英瑪一般，現在也在水銀燈下忙起來了，除了「中影」準備派她在「啞女情深」，「婉君妹妹」兩片演出外，最近又爲美國荷李活之「瀚瑪公司」之請，拍「出勁越南」一片，爲這幾套片而起的她，因此，暫時無暇來港，據說，短期內雖然難以抽空，但日後有機會，一定來港一行的，並且希望屆時能爲「電懋」效勞。「電懋」對於這位台灣女星，事實也非常倚重，而這幾年來先後來港的也不少，例如在「邵氏」支了一年薪水，而未拍過一吋膠片的穆虹，張仲文，目前爲「電懋」所倚重的爽光。也是先後由台灣來港的。還有的是新紫花旦中，有劉小慧，張慧嫻，李芝安，容蓉。小生有唐青，江山，王琛。他「她」們都是由台灣影片公司訓練出來，而給香港的「電懋」和「邵氏」所倚重。據說這兩間公司，以後仍然在台灣發掘新人，目前在台灣的唐寶云，焦姣，與及王莫愁等，都先後給這兩間公司揩度過，不允。也可能回來港拍片。他們所以向台灣埋手找人，主要原因，發掘人材並不容易。

例如香港的粵語片製片家們，爲了發掘新人，便千辛萬苦的尋找，據一位可靠者告知薇，本來在麗的電視服務的電視明星——陳齊頌。上星期也靜靜的離開麗的，專心的向水銀燈下發展了。而邀她轉進水銀燈下發展的是「新藝」公司，這間電影公司的主持人，早在年前便將她倚重，有意和她簽合約，但當時據說陳齊頌恐防不爲觀衆所喜，而不允簽長期合約，祇答允爲「新藝」拍一套片。看看觀衆反應如何？才再愼重考慮，怎知該公司邀她拍那套「一夜恩情」，拍好後遲遲不推出，於是，陳齊頌便轉進麗的，爲電視明星，直至幾個月前，「新藝」推出該片了，觀衆對陳齊頌的反應不俗。因此，該公司的負責人，決定將她力捧，於是鼓其如簧之舌。說服了這位新星，陳齊頌因此，也專心在水銀燈下發展，提早結束那電視生涯。

走筆至此，阿薇想起張清來，這位小生，本來在水銀燈下發展的，一個時期，他在「電懋」的粵語片組很活躍，而外借給別家公司拍片也不少，然而，在水銀燈下幹了多年的他，對電影生涯似乎沒有興趣，轉進麗的電視，負責那編導和訪問等節目。和另一電視小生梁紹相一般，時到今日，擁有不少電視觀衆，而據所知，有不少影片家正在動腦筋邀梁紹相拍片。這正是有人辭官歸故里，有人漏夜趕科塲。

操樂圈
核彈喜劇
風流江湖客

「風流江湖客」是一部香艷風趣的核爆式喜劇，劇情描述兩個拈花惹草的大色狼，巧告不期而遇，由於大家旗鼓相當，故在獵艷塲中，產生利害衝突。於是，老好巨滑的一個，便有意拔裝眼中釘，獨霸爲王。但後來又因環境影响，一對歡喜寃家再告合作，通力去對付女人。不過，這樣微妙的關係，當然不能維持太久，在大家一同發現一位絕色佳麗時，便又各走極端，大扚手瓜了。結果怎樣呢？兩人經過一番激烈鬥爭後，較年輕的一個奪得美人歸，另一個只好黯然引退，縱橫其四海爲家的獵艷生涯。

「風流江湖客」馬龍白蘭度假扮殘廢軍人，詐癲納福騙財騙色。

馬龍白蘭度繼「醜惡的美國人」後，再度改變作風，以小丑的姿態，在「風流江湖客」中，大演身手。和他合作的明星，還有大衛尼雲和莎梨鍾絲。

片中的馬龍白蘭度，是個到處拈花惹草的美國大兵，專向無知少女埋手。大衛尼雲則是個風流瀟灑的老色狼，專引富孀們入殼。莎梨鍾絲則是個被誤認是千金小姐的絕色佳麗，使馬龍與大衛因爭取她的芳心而勾心鬥角，互展奇謀，這是一部別開生面的喜劇，全片在旅遊勝地里維愛拉實地拍攝，外景風光如畫，配合艷麗彩色，令人心曠神怡。

× × ×

血手印

（一）宋仁宗年間，開封府城裡有個飽讀詩書的青年人林愛德（凌波反串），因家遭火刼，老父病逝，書香世家，從此中落，林愛德只好天天替人挑水，養活母親。林愛德小時，曾由父親替他訂下員外王春（尤光照）的女兒王千金（秦萍）爲妻，卻因家遭大變，迄未迎娶過門。

（二）這日，王春策馬遊春，看見林愛德在橋下挑水，王春是個勢利小人，認爲林愛德落泊，不配做他東床，即着馬伕張培（將光超）叫林愛德明天到王家。第二天，林愛德如約見王春，王春對他多方侮辱，願以五十兩白銀相贈，逼他寫退婚書。林愛德拒受白銀，毅然寫下分書離去。

（三）王春的女兒王千金，是個幽嫻貞靜的閨女，得到婢女雪春（李齊）報訊，對於父親的重富嫌貧，把自己的姻緣拆散，十分痛心，乘父親進入後堂告訴她時，即從老父手裡搶過了退婚書，撕作片片碎，矢誓烈女從一而終，寧死不進別家之門。當堂把王員外氣得目瞪口呆。（未完）

❶

❷

❸

娛樂圈
紅娃

余鋼

這是以北方類似「鏢局」發過行旅，在途中結生了種種事故爲穿插的劇本，早年，永華公司未解散前，李祖永老先生已經攝製過本片，可惜不幸慘遭回祿，全片燒毀淨盡，電懋公司拍此片，已是永華公司以後的事了，這次重拍，由秦羽編劇，岳楓執導，條件是具備了先天的美好因素。

雖然並非潤飾銀幕，由於本片的取景角度良好，畫面精采處甚多，很多處大可與西片比美，毫不遜色，看完本片第一個感覺是攝影師最成功，取景、角度、色調、均爲一流水準，最失敗的是音响效果，和背景音樂，錄音人員的失常，使全片忽而震耳欲聾，一片嘈吵，任何聲音均混做一團，忽而又寂然無聲，有若停電，如此收音，破壞了全片一半的美好氣氛，另一半被音樂指揮和作曲人員破壞殆盡，「旭日初升」是如何悠美的寧靜氣氛，卻配以鼓號齊鳴大吵大鬧的類似進行曲般的東西，實在離譜已極，收音的人員大概耳音有點「沉」，音量設如果沒有超過標準，這話就算白說，開那麼大聲眞是吵着鬧得發慌，相信本片如果重新配音，必有更佳之成績，多完美的畫面，多詩意的氣氛，可惜全被「音樂」和「收音」破壞了，可惜！

演員的陣容不弱，林黛擔任紅娃一角，是一個無父無母的孤兒，是刁三爺的外甥女，是個又苦又倔強又渴望愛情的女孩子，那時候的林黛，還沒有整過容，表現也比較簡單，只是無過而已，並不出色，張揚飾一文武雙全的少鏢師，塊頭差不多，架子十足，可是沒有露過什麼眞本事，揍劉恩甲怎麼能算武功，這是中國武俠片最不過癮的地方，如果咱們也演「鐵金剛」的話，非有人變成「肉醬」不可，中國片子資本不夠錢其次，人命可是要緊，眞打？您給多少錢呀？所以中國式打片，永遠是虛恍一招，自欺欺人，到現在依然故我，不求改進。王萊的薄荷油一角，是全片最突出的一位，把個風塵潑辣女，刁蠻兇惡，淫盪無恥的勁頭，演得一如眞有那麼回事，實在精采，楊羣飾花旦出身的花旦玉，鬼聲鬼氣，扭妮做態，亦稱一絕，可別習慣成自然——那就累己累人了。田宵的戲和翁木蘭半斤八兩，不好不壞，可有可無，不惜，劉恩甲戲並不過失，不惜編劇把這個角色寫得太誇張了，刁三爺父子的刁變陰險，處理太勉強，不合人情，沒法接受，陳又新演的已經油了一油了的演員，一向不予置評。

最後，想起來有很多的時，馬頭遮住人頭，二人對話時，一如人馬傾談，這倒是出乎意料的發現，本片的好結論是，好導演，好演員，好攝影，壞音樂，壞收音。

香港地

劉以鬯著

（七十）絕對辦不到

麗麗在電影圈原無藉藉名，迨至自費拍片的消息傳出，地位已不同。如今，一切籌備就緒，且已正式開鏡，別人當然會刮目相看。

開鏡往往祇是一種儀式，實際工作的時間並不長。到了深宵過後，幾個預定拍攝的鏡頭都已拍好了。姚立智麗麗去吃宵夜時，又舊事重提：

「你必須與馮文離婚！」

這一次，麗麗很乾脆地接受了他的勸告。姚立高興極了，一連喝了好幾杯酒。當他有了七分醉意時，兩人走進一家酒店。第二天早晨，麗麗回到家裏，發現馮文也徹夜未歸。這件事，並沒有引起麗麗的妒忌，却使她有了個藉口。因此，當馮文拉着疲憊的身子回來時，她就兩眼一瞪，沒好聲氣地問：

「你在什麼地方？」

「打牌。」

「別撒謊！明明在外邊玩女人，還說打牌！」

馮文低頭不語，無意爭辯。麗麗很聰明，立刻抓住這個機會，加重語氣說：

「我要離婚！」

馮文搖搖頭，說：「我什麼都可以答應你，只是這一點，絕對辦不到！」

麗麗怒火狂燃，直着嗓子，猶如鴉啼般的嚷起來：「我們根本沒有感情了，為什麼還要勉强住在一起！」

馮文這才繃緊面孔，用同樣嘹亮的語調說：「如果你一定要離婚的話，我就先殺死你；然後殺死我自己！」

話語極富威脅性，使麗麗在憤怒中感到惶懼。她知道：馮文已經是個無所依傍的人，別人也許不會做出這種愚蠢的事，他却有足夠的愚勇。因此，經過一番審慎的考慮後，麗麗改用和緩的語氣對他說：

「亞文，你是一個聰明人，為什麼處理感情上的事會這樣愚昧？你知道我對你已無感情；同時我知道你對我也沒有感情，勉强合在一起，實在毫無意思。這是我們一生幸福所繫的問題，必須用冷靜的態度來處理。剛才，你已經講了一些意氣話；現在你當然會承認這些意氣話是解決不了問題的。」

說到這裡，故意頓了頓，藉此觀看馮文的反應。馮文低頭，默然者久久，說是憤恚；倒也有點像懺悔。於是麗麗提出一個問題：（七〇）

碧玉青萍

諸葛青雲著 王雲插圖

八、惡夢初醒

楊叔度被她危言聳聽地嚇了一跳，愕然瞪目問道：

「田姑娘，我有甚麼禍事？」

田翠翠揚眉問道：

「你在三十年前，是否曾與『寶宇九煞』中的『金扇書生』江子奇，結過一掌之恨？」

楊叔度點頭黯然答道：

「田姑娘說得不錯，我與『金扇書生』江子奇，昔年確曾略有過節，莫非是他知道我的行蹤，要來尋我一會？」

田翠翠搖頭道：

「楊大哥你猜錯了，我知道倘若雙方單打獨鬥，你根本不會把那『金扇書生』江子奇看在眼內！」

楊叔度滿面傲色地，揚眉笑道：

「田姑娘，你到是我的知音，江子奇那等能為，最多祇能與我鬥個三兩百合！但江子奇既非尋我，你却忽然提起他來則甚？」

田翠翠笑道：

「我與這蕭容碧兄弟，正在游山，忽然發現『寶宇九煞』中『九毒徐妃』丁玉霜，及『金扇書生』江子奇的蹤跡！」

楊叔度目內微閃精光，訝聲笑道：

「丁玉霜也來了麼？她那『九毒神功』，尚具威力！若與江子奇兩人鬥我一個，才稱得上是場緊張有趣之戰！」

田翠翠搖頭緩緩說道：

「楊大哥，江子奇與丁玉霜，目前不會和你動手，他們業已心滿意足地，回轉『野人山離魂谷』了！」

楊叔度軒眉間道：

「田姑娘，你這『心滿意足』之語，應該作何解釋？」

田翠翠暫時不答楊叔度所問，反而向他問道：

「楊大哥，你知不知道嫂夫人楚綠珠大姊，也隨在你後到了這『羅浮山』內？」

楊叔度平素便頗有季常之疾，極為畏懼『七柔陰魔』楚綠珠，如今剛與『天香羅刹』秦妙蓮苟合情濃以下，突聽楚綠珠業已隨後趕來，自然更大驚失色地，囁嚅問道：

「田姑娘，她……她……她現在何處？」

田翠翠見狀，掩口失笑說道：

「楊大哥，你看你剛一聽說楚綠珠大姊到了『羅浮』，便嚇得這等膿包樣兒，原來威震八荒，殺人無數的『三烈陽魔』，也照樣乾綱不振！」

『天香羅刹』秦妙蓮聞言，不禁啞然失笑？

楊叔度則被田翠翠嘲弄得臉色幾與身着紅袍相同，蹙眉苦笑說道：

「田姑娘，不要打趣我了，內人究在何處？」

田翠翠臉色一正，莊容答道：

「楊大哥，我告訴你的不是個好消息，嫂夫人楚綠珠大姊，業已被江子奇、丁玉霜，設計誘去『野人山離魂谷』，身陷重圍之內！」

楊叔度全身一震，急急問道：

「田姑娘此話當真？」

田翠翠此時方把那串已被自己凝勁擠壓得形狀略變的「七柔鈴」取出，遞與楊度，軒眉間道：

「楊大哥，你且仔細看看，這是不是嫂夫人楚綠珠大姊的隨身信物？」

楊叔自然一到手便即認出確是妻子『七柔陰魔』楚綠珠隨身之物，不禁臉色沉重地，苦笑點頭說道：

「田姑娘，這正是楚綠珠的『七柔鈴』，請你把怎樣發現此物的經過，對我細說一遍！」

田翠翠應聲說道：

「我發現江子奇、丁玉霜與蕭容碧兄弟，彼此得意異常地，互相談笑，遂與蕭容兄弟，傾耳竊聽，聽出江子奇因昔年曾與楊大哥有掌一仇，如今竟在『羅浮山』巧遇楚綠珠大姊…（一九八）

田翠翠行近，對楊叔度細綴了一個故事，楊叔度聽了為之嚇煞了！

七日完小說

舞折小蠻腰

卓家山

「你，你又吐血嗎？」米光的太太顫聲的詢問。

米光沒有做聲，而且還閉上眼睛。

「唉，你一定又走動了。」米太淒然的說：「我早叫你臥着床上不要動，但是你又不聽。」

「唔，你們當然不想我動。」米光冷冷的說。這話好像一股「冷鋒」，一股寒流的鑽入米太的心窩裡，使她打了個寒噤，雖然，她知道米光這話是負氣話，但不曉得他因何這樣生氣。半晌，米光接着又說：「我不能入走動，你們便可以在外邊胡天胡帝了……」

米太聽了這話，難過極了，傷心極了，不禁飲泣起來。她雖然極力壓抑自己的情感，不讓泣聲使丈夫知道，但是，她飲泣的動作——雙肩抽動，深呼吸聲，却給米光看到，他又冷冷的說：

「不要哭了，我看，我也活得不會久了，我死了之後，你們便可以自由自在，想怎樣便怎樣了。……」

米太「哇」的一聲，大哭起來。她的哭，不是受了委屈而哭，而是聽丈夫死的哀鳴，想起了他的病況嚴重而哭，因為他又吐血了，而且吐了這麼多的血。照他的現狀來看，假如有錢醫治休養，他還有痊癒的希望，最低限度，還可活多些日子和減少痛苦，可是而今，家徒四壁，維持日中一家五口的生活也相當困難，現在唯一的收入，就是美儀的百多元收入。雖然，她近來拿多點錢回來，這些錢說是替人補習及向同事同學借來的。但是，還不是長久的辦法呀，況且，借了人家的錢，總要歸還的呀。可是又從那裡得錢歸還呢？米太見過住在大坑區木屋的一個少女，因為向人家借錢醫治父親的病，結果，被放貴利的歹徒迫她賣肉還錢。米太暗想：美儀借的錢，是否向放高利的人借來，要是真的話，她會不會重蹈那少女的覆轍。

米太的腦海浮起這個問題，不禁大驚起來，遲時，米光忽然大咳起來，這咳聲，打斷了她的惘思，她連忙跑近床沿，想把丈夫扶起靠在床背，因為這樣可以減少咳的痛苦。但是，米光却擺手，表示不願移動身體。米太沒有辦法，祇得傷心地凝視着他，照米光這時的情緒看來，祇要他臨上眼睛不動，他便像一具屍體似的了。她想到這，不禁又飲泣起來，偷偷的飲泣，不敢讓丈夫看見。過了好一會，米光像睡着了。她躡足的返入房間，從米光房中的微弱燈光反映，看見自己房中空無一人，不見小明，也不見秀儀，再看看桌上的殘舊時鐘，已是凌晨零時十五分了，米太嚇得幾乎連心房也跳了出來。暗想：小明和秀儀去了那裡呢？」她想到外邊找他們，但又怕米光醒來找自己不到，這樣，他便會更生氣了，沒有辦法，祇好等美儀替人補習完畢回來的再說。

在過去，美儀在凌晨一時總可以回到家來，但是今天，已經是一時十五分了，已經不祇不見美儀，而且連小明和秀儀也不見回來，她的心，焦急得像熱鍋上的螞蟻一樣。

一連串的使人不敢想像的事物——例如美儀被人迫去酒店，秀儀，小明被車撞傷了或其他意外，都浮上米太的腦海，使她驚慌得渾身發抖。（八）

一刀仇

高雄著 一多圖

廿：兩杯汽水一杯有毒

陸達仁要馬青海碰運氣，在兩杯汽水之中揀一杯，但其中一杯有毒藥，馬青海曰：「我寧願俾你打一餐，亦不願冒險，陸達仁曰：「我如果郁手就擁你命者矣，點會打一餐咁簡單，馬青海廹得答應。陸達仁曰：「你入去廁所打個轉出番來可也，不過你唔好生走人之念頭，此處有門，你唔走甩者。」

馬青海去完廁所出來，見檯面已放咗兩杯汽水，陸達仁曰：「細佬，今勻賭運氣矣，睇吓你好唔好彩，現在兩杯汽水中，有一杯已放咗毒藥，此種毒藥，飲落肚四小時之內就有命，你不妨立下遺囑，有乜未完之事，交帶我替你辦妥，馬青海面青，一味拖，陸達仁取出把刀仔，曰：「細佬，你飲汽水未必死，因為有百分之五十機會逃生，唔飲，我現在一刀捅瓜你。」

馬青海曰：「大佬我慌住唔好彩，飲咗杯有毒者，假如我死後，有一件求你代辦，就係吉慶洋行之太子爺司徒漢，欠我一萬元，你負責替收取之後，交俾我家人得唔得？」

陸達仁曰：「得掂，有借據否？」馬青海曰：「不必借據，你求其問佢，或者托我表妹問佢可也。」講完，取起一杯汽水，一飲而盡。

陸達仁見馬青海一口氣飲完一杯汽水，笑曰：「細佬，你唔好彩矣，大概你做得惡事多，所以天網恢恢，疏而不漏，兩條生死路，亦執條死路唔執條生路。」

馬青海面色大變，當堂發低，陸達仁大聲叫：「伙記，有人暈倒。」茶客紛紛過去睇吓做乜，伙記則將佢扶起，用藥油救治，陸達仁乘機鬆人。

不久，馬青海悠悠醒過來，聞見一陣藥油味，但想起陸達仁話四小時內至死人，立刻洗胃或者有救，再望吓唔見咗陸達仁，一手拖住伙記曰：「兄弟，我中毒，食咗毒藥，唔該你即刻同我打電話去醫院，叫架十字車來救我，唔該，快的……」

伙記聽見食咗毒藥，黑起塊面曰：「兄弟，你自殺亦行遠步，唔好來我地舖頭搞搞震，也真係俾你吹咩！」馬青海曰：「大佬，打電話啦！救命……」伙記祇得打電話去九九九。

不久，十字車來，馬青海話自己飲咗烈性毒藥，於是被送去醫院洗胃，原來洗胃個種辛苦法，唔話得俾人知，係要試過之人至知道其中滋味，馬青海被洗到黃胆水都嘔埋出來，但醫生驗過，乜毒都冇，大以為奇，認為此人神經有問題，又送佢去精神病院再驗。（一〇）

伙記對馬青海話自殺行遠步

血青蛙

穆穆著

十三：傷心落淚

姚仲明這樣找尋駱茜，找到嗎？經過十天之後，半點收穫都沒有，沒有收穫。姚仲明自然喪氣。不過他把事情想了一回之後，覺得自己對駱茜有救命之恩，駱茜雖然為人不正，但在石洞時所見，她對自己的相救，感謝出於真心。自己在報紙上刊登廣告，她決無不知道之理；既然知道，自不會不來相訪的；現在市，影蹤不見，可能去了別的地方，不在本市；如果回來，她一定會來找自己，自己還是耐心等一個時期才是，須知找尋匪徒，除了希望駱茜相助之外，便沒有其他辦法。

他捺着性子去找駱茜，那百來塊錢經已用盡，他便間中去做一兩天散工，作為自己生活費用和在報紙刊登尋人小廣告之用。惟是，經過大半個月，消息仍是石沉大海，他不沮喪也不可能了。

那是天氣轉冷的一個早上，他醒來不祇感到衣單，而且所睡地方是人家的天台，風很急，簡直就是有顫抖之意。他知道，袋中的錢，昨晚經已用盡，今天須要去做散工，祇是為了駱茜沒有消息，他好像是個失去了靈魂的人一般，不祇提不起工作的意興，而且連吃的意興都沒有，獨個兒，坐在天台之上，呆呆的，不知做什麼才對，亦似乎什麼都不想做；唯一感覺，便是他生活在這個世界上，似乎是沒有什麼需要，但又知道，如不能殺匪徒給叔父、叔母復仇，自己死亦不瞑目於地下的，亦無以見這兩位長者於地下的；為了復仇，是必須要活下去。

想到了叔父、叔母之死，他落淚了。傷心之間，只是哀哀痛哭，不知時間過去，直到身子感到灼熱，原來，太陽經已高懸，是上午十時了。到了十時，工廠招聘散工經已成為過去，他要找工作，便得等到天明。明天找工作，今天便要捱餓。常情來說，在今天社會，捱餓是稽大事，但在姚仲明却不算什麼，因為他自叔母死後，一切都不正常，捱餓一天，已不算是一回事。他把身子移到有陰影的地方，繼續傷心流淚。過午之後，眼淚經已流乾，不只滿身灼熱不減，而且加厲，額角尤其熱得厲害。如此樣子，他知道自己已生病了。這麼長的時間，居無定所，飲食經不正常，加上天氣變化，他生病，是必然的，不會奇怪，問題就是他不名一文，生病之下，便更痛苦而已。

生病，是必須醫治的，因他須要給叔父、叔母復仇，病魔纏身，沒有氣力復仇是無從談起，要去找那個做醫生的同學，意思是找同學醫治，不須付錢的。站起的時候，無意間把手插進褲袋裏，禁不住一怔，原來褲袋中有一束東西，掏出來一看，是花綠綠的鈔票，估計可有一萬塊錢。他昨晚臨睡之時，清楚自己是沒有錢的，現在忽然有一萬塊錢，事情自很奇了。（一二）

姚仲明呆呆的坐在天台上

南唐

南宮搏著

八三：探病

急景凋年，江南國后重病。

——一切的希望都在明年春天，然而，目前的情形，江南國后將無法捱過今年底殘剩日子。

金陵的醫生幾乎集中在宮廷中了，但是，群醫束手，祇是，他們不敢將絕望的消息報告國主。

自從小郡公因傷重而死之後，國后因受刺激而加重病情，國主，每日愁眉苦臉地。

六天了，霽已晴，積雪亦已融，然而，籠罩着宮廷，每一個人都在重憂中。

江南宮中，每一個人都對國后有好感情……

下午，瑤光殿中，慶奴引着皇后的妹妹進入寢殿——女英仍然在宮中，雖然私情使她和姊姊之間有了一個界綫，但是，她愛親姊姊的，當姊姊病危的消息不斷傳出，她心憂如焚，不止一次地要求與姊姊相見。

終於，慶奴在無可奈何中為她安排了一個機會，乘國后酣睡之時入內一見。

現在，娥皇在脫力地酣睡中，通常，在這樣的情形之下，有一個人走到床前，決不會驚動病人的，慶奴試過多次，才決定讓女英入內。

女英像一個賊，躡手躡足地進入內寢，走到床前。

娥皇面向裡床睡着，她看不見姊姊的面孔，那末，辛苦地進來一次，若不能一見姊姊面孔，女英不甘心的，她躊躇着，欲將姊姊的身體扳過來，又自覺不妥當。於是，她躡足繞到床後去。

慶奴着急了，努力招手，但是，女英沒有看到。

床很大，她走得很慢，也很輕。

於是，她到了床後，彎下身，看睡着的姊姊。

於是，她看到形槁骨立的姊姊的面孔——慘白，剩皮包骨，一時間，女英不能自抑了，她蠕動着嘴唇，低啞地喚了聲：「大姊——」隨着，她又警覺，自行掩住了嘴。但是，她又不忍立刻離開。她看，更湊近一些看。

慶奴為此而急得張口伸手——

於是，沉睡中人於特種的感覺中醒來，娥皇睜開眼，與女英四目相對。

「姊姊——」女英無邪地低喚一聲，現出微笑。

娥皇在朦昧之中，瞬了一下眼，又合上，再睜開，恍忽地詢問：

「你——噢女英，你何時進來的？」

女英以姊姊和顏喜色而欣然，低說：

「進來好幾天，姊姊，宮中的不幸事，我難過——」（八三）

愛鎖

上湯文武著

六一：麗萍同情大志遭遇

他剛叫出這兩個字，不知怎的，眼淚竟奪眶而出，麗萍看了，也非常激動的握着他的手，說：

「大志，你，你怎會出來的？」

麗萍還以為他是從警署的拘留所逃走出來的呢！

「我是從警署出來的，」大志接着說：「我被釋放了。……」

「甚麼？你被釋放？」麗萍驚奇的問：「他們不控告你嗎？」

「剛才警官對我說，他們已捉獲行劫柳坡的匪徒，所以把我釋放了。」

「哼，我早就說不是你了。」麗萍又歡喜，又像餘怒未息的說：「柳坡却偏偏說是你……」

提起柳坡，大志又妒又恨，懷疑他是故意陷害自己的。但是，他却把這股怒火壓抑着，望了望麗萍一眼，激動的說：「麗萍，我很感謝你的關懷，我……」大志說到這裡時，好像有一火團湧上心頭，激動得聲也顫了，淚也湧了，哽咽得不能成聲，

麗萍看見這樣子，也大為感動，雖然，他謊說自已是襄理，但這已經是過去的事了，而今，他大病之後再遭失業，更被人懷疑是劫匪而遭拘留，這接二連三的打擊，也夠使他受了。對於一個自己曾深愛的人，遭遇到這樣折磨，心裡委實有點難過，因此，麗萍此刻不特不恨大志，而且還對他非常同情，見他含淚欲滴，生怕他當街痛哭起來，給路人見了，便太尷尬，恰巧這時有一輛的士經過，麗萍馬上牽着大志走進車廂，她一時想不出去那裡，祇對司機說：「彌敦道。」等到車子經過一間餐廳時，才請司機停車，兩人走了進去。

「大志，你一定還沒吃飯？」麗萍關切的問。

大志尷尬的點點頭，但是，他的袋裡僅有兩塊多錢，要是吃飯便不夠付賬，所以囁嚅的說：

「不過，我不想吃飯了。」

麗萍從他的神色中，可能看出他的心事，所以坦率的說：「大志，你隨便要飯吃，我今晚做東。」接着又說：「吃杯酒提提神吧！」她的態度，她的語氣，像初戀時那樣親切，這使大志對她更加好感，而且燃燒起熱烈的情愫，因為大志太感動，太激動，他竟自動把被洪百德將他革職的經過說出，不過，他沒有把要求他升自己做襄理的情形告訴她，祇說洪百德因為怕自己將他與舞女徐安娜的秘密洩漏，所以把他辭退了。麗萍聽了，安慰他說：

「白領階級隨時都有被開除可能，不過，你是否有甚麼問題。……」麗萍說到這裡，從手袋裡取了二百元遞給大志，說：「你可能等款用，先拿着這些錢，過幾天我再給你……」大志看見這兩張「紅底」，一時感觸，眼淚幾乎又奪眶而出，暗想：如果沒有錢，今晚不能開房了，於是他顫抖的伸手接過那二百塊錢，激動的說：「麗萍多謝你！」（八〇）

新華春夢

鐵嶺遺民著

第六回：虎羆三千重金招猛士 河山百二大任付良臣

袁世凱「哼」一聲：「他不肯提徐又錚，有一天我會為他代勞的。」

夏壽田問道：「這件呈文怎麼批。」

袁世凱說道：「批甚麼？留起來算了。」

京內事情末了，四川又出了問題，四川自從獨立以後，始終未曾安定過，尹昌衡督師進攻川邊時，四川都督就換了胡景伊，以後尹昌衡被調進京，兩人就在袁世凱面前互相攻訐，胡景伊攻擊尹昌衡經手軍費有三十萬銀元沒有着落，袁世凱當即下令將尹昌衡扣留查辦。

尹昌衡在四川也有相當力量，部份附尹軍人，就不服從胡景伊，醞釀獨立，消息傳到北京，袁世凱就想乘機派出四川將軍，以控制西南，這時北洋系軍人有資格當四川將軍的雖大有人在，袁世凱却看中了參謀次長陳宧。

陳宧號二菴，是湖北安陸縣人，弟兄二人，幼年家境貧苦，又掙不出一份功名。後來經他一位遠房叔祖的介紹，到河南省學政衙門代出題閱卷，每月給膏火銀十六兩，勉强可以溫飽。

一次也是合當有事，陳宧隨學台按試陳州時，偶一大意把題目出錯了，當時滿場士子無法下筆，可是誰也不敢開口，一時僵住了。其中有鹿邑縣徐姓弟兄二人，哥哥十八歲，弟弟只有十四歲，也來應童子試，題目一出下來，兩弟兄都呆了，弟弟就同哥哥說：「這個題目出錯了，我要問明學台大人，應該怎麼作。」哥哥就從中攔阻。

兄弟兩人在爭執，被監考的首縣看見，問道：「你們兩人幹什麼？是不是串通作弊。」

弟弟正滿腹怒氣，一時留不住口說道：「作什麼弊，連題目都出錯了。」

首縣也吃了一驚，仔細看看題目也實在錯了。再看全場士子都在拿着筆發呆。首縣不敢隱瞞，就去報告學台，學台出來一看，知道糟了，當時宣佈改期再試，並把徐姓弟兄叫到衙內安慰了一番，臨走又送了兩個荷包，以示獎勵，還以來陳宧的「老夫子」作不大去了，只好捲下行李走路，一時人海茫茫，無路投奔，回到家鄉又不敢進家門，怕被哥嫂吡罵，只能躲在附近的廟宇內住宿，有時乘着哥嫂不在家，回家看看母親，母子兩人總是抱頭痛哭一場。

就當陳宧陷入絕境時，一天，四川總督錫良突然派名差弁，帶了聘書同八百兩銀子的安家費，聘他入川。錫良號清弼，在清末滿人大吏中，要算是一位有眼光，有魄力的人物，是無論品德與操守，都是第一流，平時留心人才，尤其喜用漢人，錫良同林學台是同年至好，進京陛見時道經河南，特地去拜會林學台，見面後就詢問中州有無優異人才，請他保荐一二人。

林學台忽然想起陳宧，覺得他上次偶一疏忽失去了飯碗，也實在可惜，當時就作件好事，把陳宧推荐給錫良，說他貧秉文武，可當大用，錫良當時就用筆記下來，由北京回到四川後，馬上派人去安陸縣請陳宧。（一〇七）

八方風雲

武俠歷史長篇連載

新提刀人著 鳳子插圖

第一回：康熙帝智殺權臣 四貝勒巧奪皇位

上文因果：上文說到襲中燕請兩公子至其東南島去，途中遇海盜，船隨風到二將軍府所在之島居，入府受上賓禮。

二將軍名蘊長，拱衛東南海面。兩公子和戚司務謁見之後，即蒙大宴，但海中之珍饈，大半生食，其中有一種鐵蠶魚，魚身有二蛋黃，食之補陽，仍須生吃。戚司務見兩公子不敢動箸，便示意道：此物極珍貴，常常一年只得百十條，要進貢到江戶等大將軍府，留在這裡的不多，而且極難蓄養，吃時味美無比。兩公子聽說，方敢一試。吃到那對黃時，鮮美柔滑，無物可比。宴後，二將軍派掌府官一名，陪他三位遊海市。海市有街道十餘條，房舍精潔，道路上密排綠樹，而地面則用青石所鋪，纖塵不染。來至一街，盡是書畫棚鋪。朱紫貴大以為奇，問道：這樣的一個島，却有一條文物街市。戚司務道：我以前也沒來過。學府官笑道：哥磨先生，即住於此處，其他名畫家，約有百餘人。林夔泰問道：我們不是在奈良，見過大幅哥磨氏所畫之美人麼。他最大胆，以畫美人坦胸著名，有如西番之畫，學府官道：前頭的海報，就是專賣哥磨先生的畫的。大家來到門前，乃是一間古雅的大畫棚，掛的全是哥磨氏之真跡，大約有百餘幅，只有一個人招呼。施禮請進，大家慢慢瀏覽。朱林二公子，看到幾幅絕妙之春夏四季美人圖，問其價，每幅約要黃金五兩以上，兩個買了兩幅。學府官問舖中人道：貴主人現在舖中，若要去相見時，待小人同去。這舖另叫個人看守。學府官問了兩位公子，朱林二人都說此位大畫家，非見見不可。於是在畫舖中，和戚司務，各寫了一張大帖子，隨舖中人，來到一處小朱門，白粉墻內，花木扶疏。舖中人叩門，只見一個婆子，白髮飄飄，出來開門。舖中人引大家在園子裏一處過堂坐下，捧了名帖入去。不一會，只見一位方面直鼻，大袍寬袖的中年紳士，昂然匆匆隨舖中人走了出來。滿面堆笑，躬身敬禮道：失迎失迎，哥磨失迎有罪。即刻請大人進園。那掌府官對戚司務道：在下只在此相候，請戚先生招扶公子們。原來哥磨為人，最厭官府中人，不許官員入內的。朱林公子還不明白，戚司務也弄不清楚，只得客隨。一行來到園子正當中一座四面寬廊子的大畫室，四壁掛了許多已成未完之畫，大家正式見了禮。朱公子和林夔泰，各道了久仰的來意，若不是遇了海盜，船隻順了風到此，決無拜見之緣。哥磨大笑道：那海盜是我派去迎接貴賓的，還太難得了。又聽說朱公子二人都是大俠劍豪，而且朱公子還是舜水先生的近裔，更是景仰。坐定之後，出來了一個年可十七八大眼婢女，這侍婢身穿黑地紅花袍子，脖子圓大而黑，手捧紅漆盤，古瓷磁茶碗，上來敬茶，其笑容甜，一望而知智慧絕高，可謂無法形容。朱公子立刻口吟杜工部詩道：冰雪淨聰明，雷霆走精銳。戚司務立刻譯與哥磨聽，哥磨叫住侍婢道：你快過來，拜見遠方上國來的三位先生。那婢子過來，對三個一一叩頭。哥磨笑道：這就是舉舍管家麗臟。我這裡若沒了她，茶水飯食，花木畫紙，什麼都沒有了。朱林三個，大為稱讚。等婢女走開後，哥磨才很得意地道：這孩子自十二歲來侍我筆墨起居，現在五年了。她能以一人，招扶寒暑園庭并起居浣沐，三個大以為奇。哥磨聞說兩公買了畫，立刻為題上款，然後等麗臟出來，命舖上三幅紙，即席揮毫，為三位遠客，各畫一幅美描美人。又請大家對他壁上所懸之近作，盡量批評，朱公子極喜一幅半袒對鏡圖，林公子則喜一幅花前小浴圖。戚司務也指了一幅門草圖道：真是妙筆。於是哥磨即取下這三幅來，題了上下欵，用了朱印，持以相贈。公子見他十分豪爽，便不客氣，收了下來。麗臟進來請安道：酒已備好，請先生陪貴客入席，在花間樓上。哥磨忙躬身相請，同出了大畫室，過後園來。側了頭對身邊之麗臟道：外頭有二將軍府之掌府官，可留他在外用酒飯。麗臟道：已經命婆婆開了酒食了。來到一間古雅之彫花樓，上了寬寬的樓梯，上頭乃是前後兩大間，舖設講究，三面大窗打開，花香隨風吹入，中設一席，正是：

花間畫樓 四長春

（一〇六）

朱林到畫棚欣賞名畫欵

哥磨在畫上揮毫題欵

富士製鉄株式会社最新產品

富士牌

P.F.型 盤札電桿 (PANZERMASTS)

（盤札電桿經濟實用具有四大特点）

1. 貯蔵方便
2. 運送輕便
3. 工作簡易
4. 保養容易

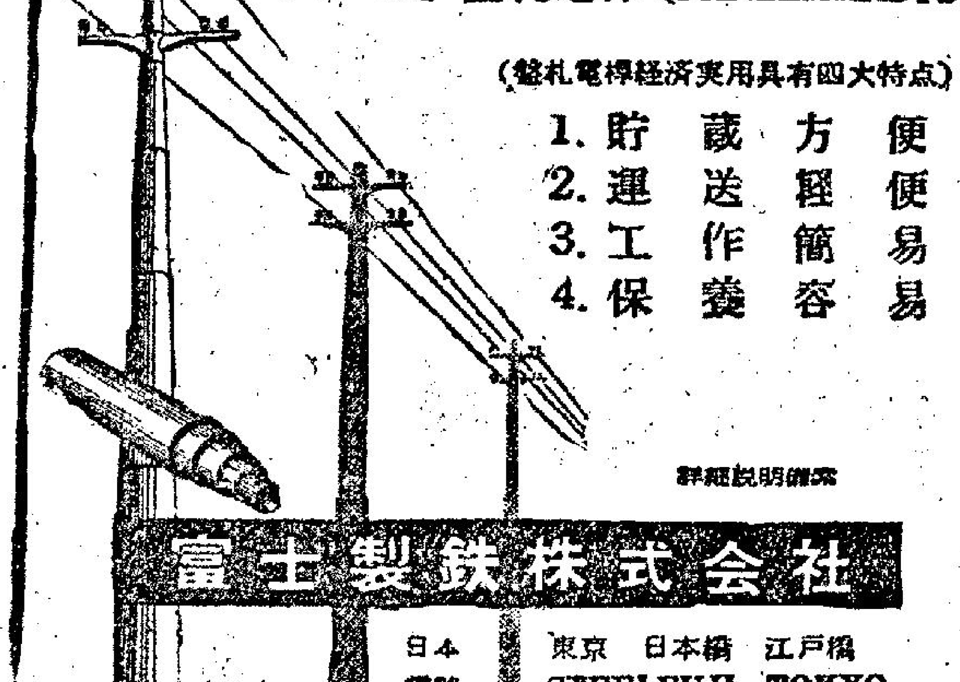

詳細說明冊備索

富士製鉄株式会社

日本 東京 日本橋 江戶橋

電略 STEELFUJI TOKYO

惠刊廣告請撥電話七三〇七〇八

荔園

你只化最低廉代價，可以享受到最高的娛樂！

本園全部「新」的！建設的新節目・保證令你樂而忘返

本園附設：動物園（異物）・跳舞廳（高尚）・咖啡座（新型）・溜冰場（爽滑）・跑車場（輕便）・西餐廳（美食）・錦秋園（幽雅）

本園遍設各式新型機動遊戲趣味濃厚老少咸宜

七大劇場・陣容雄厚・節目精彩・每日更換

㊀西片 長篇紀錄片 今日之大陸

㊀粵劇 華麗粵劇團主演 雙龍丹鳳霸皇都

㊂歌舞 新型歌舞 多彩多姿

㊃粵劇 南紅 張英才主演 糊塗太太

㊄歌唱 肉陣葬三傻

㊅京劇 中國戲劇學院主演 ㊀大鬧嘉興府 ㊁全本玉堂春

㊀歌壇 一流名伶演唱 中西音樂伴和 每晚八時起演唱

食府 知味觀 名廚主理 京滬小食 豐儉隨意

大德樓旺舖租售

已有入伙紙・西區地王・大單邊

適合：餐廳、茶樓酒家、肉食公司、雜貨、糧食、酒莊、燒臘、西藥房、餅家、及其他商店。

接洽處：堅尼地城厚和街1—7號（與士美菲道交界） 大德樓 電話：455360 701851

官涌旅店 冷氣調節

香港 新世界 英京 皇宮 龍城 華樂 全星

第七天 最後今天

如來神掌總結局

萬佛朝宗・伏魔 大鵬龍門・雄虎會

曹達華 于素秋 林鳳 關海山 領銜主演

中央

最後今天 蘭克出品 七彩歌唱巨片

新華 寶宇

當紅星 雲仙 溫德 主演

公餘電影 海戰緊張片 魚雷一〇九

奇理夫羅拔遜 主演

明日四場七彩巨片 百萬軍人龍虎門 堅尼亞夫歷主演

杜蟲靈藥

英國寶威藥行 安體寶 ANTBPAR

甜蜜對蟲祇服一次，杜清蛔蟲每天一次七天有效各藥行商均售

電話賽馬貼士

賽馬七員 賽狗三員 隔天派送參考資料 賽前按月電告內幕貼士 請電四四六二一 訂閱

耶穌快來

主說，看哪！我必快來，賞罰在我，要照各人所行的報應他，你和你一家都必得救！

災難臨頭

當悔改信耶穌神上帝愛世人甚至將祂的獨生子賜給他們，叫一切信祂的不致滅亡反得永生

質信鋁質有限公司

承接各種鋁質工程 精心設計・快捷妥當

香港謝非道一一四號地下 電話：七二七八六六

菜館注意

有八成新卡位什具拆讓 床大石磨平價合用者請在本月卅號前到太子道186號地下看貨

工商晚報分類廣告

銷數廣效力大收費廉

每段大字四個小字四十 每天一元 上期收費不折不扣

凡涉及法律性廣告，請攜同身份證來本報辦理刊登手續。

洽刊處

㊀香港灣仔分域街十八號本報廣告部 電話：七二九三〇七

㊁彌敦道七五六號B地下（即東樂戲院側近太子道口）電話：八〇九六五八

㊂油蔴地上海街三一九號老寶公司 電話：八四三七三六

㊃元朗康莊市場壽富街六號仁愛診所 電話：三七六

洋相集

⇩難爲了自己！

「不准垂釣」

⇩酋長的私家泳池

⇨推銷員：「這枝膠槍果然駁得，對嗎？」

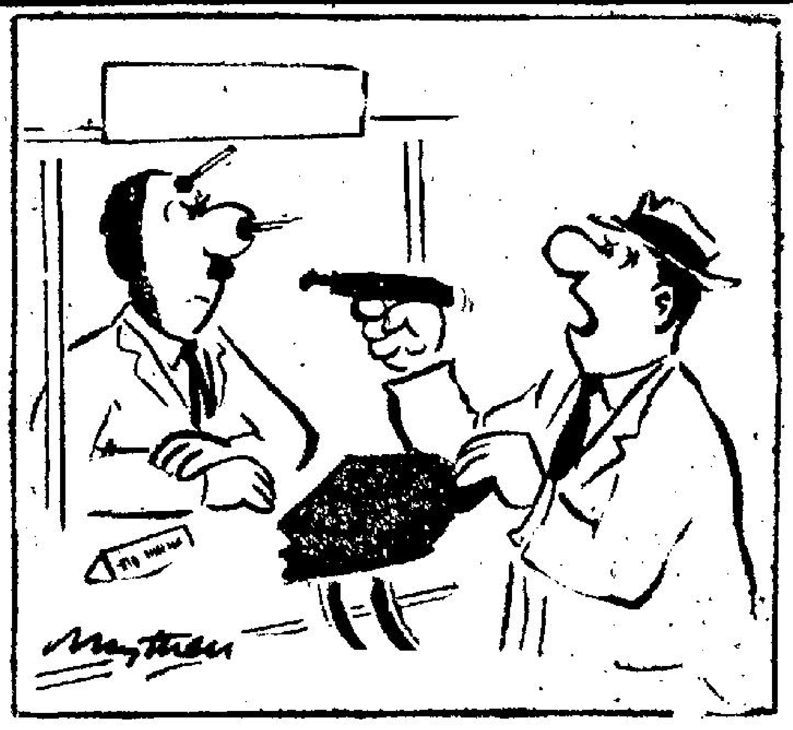

⇦男：「不要再生氣了，我當初來時只是未發現你的內在美！」

⇨放大鏡的「小材大用」

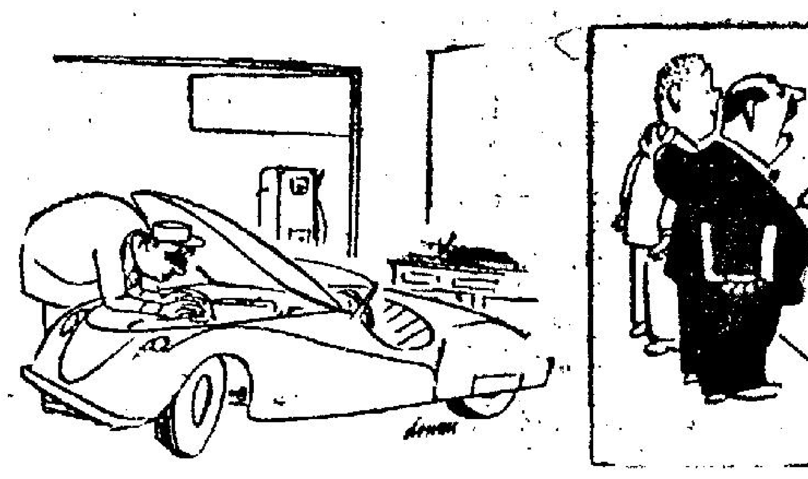

⇦「請你提携他，我想他從最低級學起。」

星島兵馬：右起：李來、馮紀魂、李磊光、鄺演英、張子岱、黃卓橋、張子慧、劉煥清、譚漢新。

工商晚報 體育

今午港會場 傑星再遭遇

四時三刻開賽一律收元二

中組足球聯賽今日在香港會球場，繼續上演獨幕劇，由傑志與星島再度碰頭，下午四時三刻開賽。下午三時則由雙方預備組作序幕戰，劵價收一元二角。

傑志與星島於上週作金禧盃淘汰賽第一仗，星島雖然實力較傑志略勝一籌，同時，在上次一仗中，星島更以二比〇佔先，其後，亦以三比一再度領前，到底敗與傑志，顯見星島整隊作戰經驗仍淺。

星島在一仗敗與傑志，賽後檢討，當然認爲是張子慧未有上陣的原因，不過，子慧之足傷，經已痊愈，雖然，前天訓練之際，子慧奔跑及跳躍均已無礙。不過，其所傷之右腳，對射門方面，似乎依然還有點顧忌，這一點，使到他今仗是否會派其上陣，仍有待於今晨作最後試腳，才作決定。

至於傑志方面，他們雖然上次擊敗星島，但在球員方面意見，却總爲在對星島之一戰，依然還未達到他們的本身水準，這當然組軍後訓練時間未够時間有關係，不過，他們對傑志的估計，往後戰均將有進步。

傑志統帥部，認爲傑志在最後時間，才組織成軍。最難得的，尤是出戰三次，每戰必勝，首次兩戰，對着實力較差的東方與東升，其勝也不覺得怎樣特別。可是，竟能擊敗實力較他們爲強的星島，這便可以見得全體球員，在日常訓練及作戰中，是如何的努力了。

傑志幕後統帥歐陽良，認爲以實力而論，本屆傑志確比不上星島，但，傑志球員，在作戰中，士氣如虹，還亦是傑志在過去三仗中，能够取勝的最大本錢，只要傑志球員再能保持這一點作風，則勝負誰屬亦要問題而已。

星島出師以來，竟然連敗數仗，以致使到戰球員方面，都感覺失望，現正加緊改正錯誤，以謀在以後各仗中，能够踢出水準，恢復聲譽，尤其對今仗，更爲重視，務求能够一雪上次敗軍之恥。（金剛）

傑志：黃志光、尹松英、黎子福、何保羅、劉儀、謝炳權、張劍忠、孫志強、劉繼照、李炳松、曾鏡光、司徒森

星島：李來、劉錦培、鄺演英、馮紀魂、黃卓橋、張子慧、李磊光、張子岱、譚漢新、劉煥清

關于西德世運田徑隊訪港的事宜。查西德田徑代表隊的訪港表現，已預算在十一月一日假港府運動場舉行，當日並有第二次公開田徑比賽上演，這項是難得的機會，值得一觀，今日將會有所報告也。

東方昨以三比〇勝陸軍。圖爲沈世德起腳抽射，爲陸軍的麥當奴攔阻。

東方有澳援 居然贏咗波

洋兵倒霉失三球

東方昨日在甲組足球聯賽以三比零大破陸軍，贏得寶貴的兩分。此兩分對東方的護級前途將有極大的裨補。

爲了加強實力，俾能打敗陸軍爭取兩分，東方不惜邀得澳門的阿豐索，阿德架來港助陣，得到「澳援」的東方，果然生效，一舉而淨勝陸軍三球，上半場經以二比零領先。

阿豐索把關，位置好，衝出時間準，曾替東方救出多次險球，演出不錯，但阿德架氣力速度差，又因與各人初度合作，却未如理想，作用不大。

在統帥部不斷打氣下，東方昨日戰意甚盛，後防各守衛均能拼命緊纏，張子文與伍振良兩翼衝演出尤佳，張子文的一記遠射打開紀錄，對於東方的士氣，更具有很好的刺激作用。

何應芬與郭石雖然缺氣，惟他們的傳送不錯，配合衝刺力強的馮俊德，使東方的攻勢加強威脅不少。

不過，東方以二比〇寄佔優勢後，有部份球員竟沉不住氣，與陸軍球員大踢「埋牙波」，實至下策，其中吳添旺尤爲明顯，得球後，常作不必要的盤弄，此舉固容易招致受傷，同樣，倘給陸軍前鋒截去皮球，即有直接攻門機會，危險孰甚。

難得陸軍對昨仗的勝負亦十分重視，奮戰不懈，憑着他們氣力身裁較優，以長傳急攻向東方進侵，可惜各鋒將臨門一腳不濟，大好射門良機，往往輕易錯過，失去一球後，陸軍原有很旺盛的攻勢，右翼且有一個射空門機會，詎料竟一射高出界，致不能扳成一比一平手，假如這一球陸軍能射入，東方士氣可能受到影響，那時陸軍的形勢將大有不同。

陸軍的後防以中堅阿士奇最不穩，同時先失一球後，常空群而出，後防空虛，反致給予東方進攻的好機會。

花墟球場昨日共有二千二百餘人入場，收入二千六百餘元。

足總昨飛函賴白 代接洽安德烈 訪港打賀年波

足總施肚密圖，在東京參加世運足球決賽的各國代表隊，將可價廉物美的邀邀來港參加金禧盃大賽，但這個好夢，已經給事實打破了。足球總會正在感到外隊荒，昨天并已正式飛函委託賴白接洽西德安德烈隊來港賀歲。

足總需要一枝有號召力的歐洲勁旅于農曆年訪港，遠較邀請一二枝世運隊來港參加金禧盃賽更來得重要，因爲這個金禧盃大賽只是一個紀念五十年會慶，對收入是難寄希望，反之農曆年如果沒有外隊訪港，足總就會一定蝕老本了。

戰後多年來，足總十多年前就組織了一個埠際小組，專門負責籌劃邀請外隊，因此每年都有不少歐美勁旅訪港，足總也就由太子行的一個秘書，一個後生，發展到現在體育路會所，擁有職工十數人，每年經費十餘萬元，這些外隊是足總的「運財童子」。足總除了每年逾十餘萬開銷以外，還有餘裕，可以捐出作慈善用。因爲這個埠際小組可以爲足總賺錢，任事有時不無越權，也許就因此而形成裂失之的，王志聖也好，李文傑也好，抑曾經受過不少詬病，本屆主席傅利沙上台後，乾脆就把埠際小組撤銷了。

但現在看來沒有一個專責的小組，不但無法邀請一個順道可以在港作賽的十多個世運足球代表隊，而也會影響至農曆年也沒有外隊訪港，因此梁兆綿在東京就面託「香港之友」的瑞典球經紀賴白協助，希望替足總接洽西德安德烈隊再度訪港。

足總秘書黃耀虹昨去函賴白，委託洽請安德烈隊明年二月一日至十日夜間在香港演出，賽期預定二月二日（年初一）、三日（初二）、七日（年初六），足總如果能請得安德烈隊，預算仍可賺得十萬元左右，本屆不致蝕大本也。（江）

李惠堂到台 商組隊征美

亞洲足協義務秘書，亦我國足球隊教練李惠堂，已於昨日自日本東京飛往台北，據悉李惠今次返國，是與我國足球當局商洽有關我國足球隊於明年五月，前往南北美洲訪問事宜。

秘魯僑領陳鑫維，昨有函附寄利馬市出版之華文剪報，寄返本港友好，據陳鑫維表示，李惠堂係於九月廿五日抵達秘魯利馬市，在利馬作兩日逗留，廿六日在秘魯中華通惠總局歡宴席上表示，中華民國足球隊，準備於明年五、六月間，可能前往南北美洲訪問，成行之機會甚濃，當時秘魯僑胞聞悉，表示十分欣慰。

具悉，秘魯足球總會會長李維列度，在利多市之千地俱樂部，設宴歡迎李惠堂，席上表示，中華民國與秘魯，本有極親切之邦交，不過，有關足球運動之交流，因爲地理環境關係，向未遂成。今次李惠堂來秘魯訪問，更帶有好消息，使他們十分興奮，如能成功的話，他保證秘魯足球界一定會予以熱烈歡迎。

爲賑風災花墟演義賽 街坊會首長組隊 今出戰八和紅伶

到時定必噱頭百出笑料成籮

街坊首長、八和紅伶，同爲風災災民請命籌募賑濟善款，定今日下午四時四十五分在九龍花墟警察球場，舉行小型足球義賽，請由副華民政務司何盜璇主持開球禮，并邀請鳳凰女、任劍輝、白雪仙、于素秋、鄧碧雲、余麗珍、吳君麗、羅艷卿、林鳳、南紅、李鳳聲、鶯鶯、夏娃、譚倩紅、李香琴、任冰兒、李寶瑩、鄭幗寶、馮寶寶、蕭芳芳、陳寶珠、雪艷梅、余慧芬、伍秀芳、梅蘭、莫蘊霞等紅伶，蒞臨剪綵，特備花車載乘全體男女紅伶紅星繞場一週與在場球迷行見面禮，並致謝忱。

在各區街坊首長隊對八和紅伶隊小型足球義賽之前，[illegible]時四十五分舉行九龍十三區街坊盃淘汰賽決賽，由油蔴地街坊隊對旺角街坊隊爭霸戰，請由九龍助理警務處長謝其利夫主持開球禮，兩隊均特聘有甲組足球名將多名助陣，必有精彩演出以飫球迷，屆時鹿死誰手，實未可知。

查此次善舉，係由籌募委員會九龍小型足球總會及八和會館聯合發動，共策進行，節目豐富，噱頭百出，由於各區街坊首長均屬時下德高望重之殷商巨賈，九龍小型足球會爲使各街坊首長便於「捧腹」上陣，從容實力。爲應戰起見，除將比賽時間縮短爲八十分鐘外，並特准參與比賽[illegible]氣喘力竭時，可以臨陣退縮，隨便找尋替身換人出戰，但求共勷善舉，一切在所不計，行見花墟場上，噱頭百出，笑料成籮，一般球迷在大飽眼福之餘，定必爲之捧腹不置，門劵分名譽劵二十元、五元、及普通入場劵二元四角，除二十元、五元預售外，其餘均於當日下午三時半在球場發售，由於既可欣賞紅伶豐采，復有好波，且屬善舉，預料屆時花墟場上定必盛況空前，寄語球迷，宜早臨場購票，以免向隅。茲將是日出賽各紅伶球員及街坊首長名單列下：

九龍街坊首長隊　領隊：胡盛際，隊長：吳多泰，副隊長：[illegible]

隊員：馬超常，龍錦添，甄子傑，蘇清平，陳凌峯，黃秀山，張大榮，柳子元，羅濤，樊焜，嚴勳，劉茂，黃炳雄，陳柱，黎醒民，王華生。

八和紅伶隊：領隊：何非凡，陳錦棠，隊長：麥炳榮。

隊員：林蛟，關海山，蘇少棠，石燕子，羅劍郎，麥先聲，梁蕭仲坤，李若呆，梁中良，王超峯，張醒非，許英秀，周志郎，潘有聲，陳玉郎，陳醒棠。

香港田徑總會 今午招待記者

香港田徑總會，定今日下午四時在灣仔道口中華大廈龍記餐[illegible]

世運會廿四日下午開幕儀式完畢後，各國的運動員猶咁衝出大運動場，有的趕住返國，有的趕住去遊耍。（本報駐世運會記者李威攝）

子文遠射建功 東方先開紀錄

上半場陸軍失兩球

開賽後十分鐘，雙方均有攻勢，但東方埋門機會較多。十四分，何應芬攻門，球爲歷士所接。十九分，張子文廿碼處遠射，球由右門柱旁直飛入網，東方先開紀錄。廿一分鐘，東方再攻，郭石於亂軍中射空門，歷士回身接球出險。陸軍反攻，廿四分，張欽泉叩關，球越楣而過。卅九分，沈世德傳球，何應芬近門挑球入網，二比零，不久上半場告終。

易地再戰，東方再攻，五分鐘內兩度攻門，均爲歷士所拒，此後陸軍攻勢漸盛，以長傳急攻進軍，東方全軍回守。十四分，加信士左眼蓋受傷，離場敷治，至廿四分鐘復入。三十分東方再攻，沈世德單刀赴會，射球向右角，歷士目送皮球入網，三比零，迨至終場，紀錄不變，東方乃大破陸軍。

（東方）伍振良、郭石、吳添旺、阿德架、阿豐索、李國華、馮俊德、劉希、沈世德、張子文、何應芬。

（陸軍）巴南、美史密夫、特士哈定、阿士奇、加信士、活林、歷士[illegible]

傑志主將

上右起：黃志光、劉儀、孫志強曾鏡光。下右起：司徒森、謝炳權、劉繼照、黎子福。

明天東華對元朗 改在夜間舉行

足球總會昨公佈元朗對東華的聯賽及金禧盃賽兩場波均在夜間上演。聯賽東華對元朗之戰係排在明日舉行，原來是踢日波的，但昨天雙方同意，排在夜間上演，預備組由六時三刻起，先打頭陣，甲組則在八時半開賽，兩隊伍在這次的遲遙，看來會有看頭。

又由於邀請來港慶賀金禧的外國隊伍，都紛紛推莊，金禧大賽遂告吹。邊個空留的時間，已經決定編排了金禧盃淘汰賽會改期的東華對元朗一仗，現決定在十一月四日安排了這一場補賽，頭場六時半乙組聯賽馬政對獄吏，次場金禧盃東華對元朗，八時開賽。而在上仗的預售券，現仍可以在當晚通用。

網球圈

今午硬地網球 在中游會場地 演男雙打六仗

全港硬地網球錦標賽今日下午五時卅分在銅鑼灣大坑道中華游樂會內，續有六場男子雙打上演，雙方實力距離不遠，是值得一看的賽事。茲錄秩序如下：

㊀陳福游，張觀興，對華特，羅德煇。
㊁徐潤培，徐錦翔，對潘世安，羅樂文。
㊂林方，馬健隆，對蔡天健，鍾汝滔。
㊃徐燦培，蔡國衡，對胡經宇，張本。
㊄甘達和，許子石，對梁謙紹，陳元康。
㊅楊洪英，梁子威，對蘇頤士，列連。

又昨日七場男子網球單打，精彩迭出，英國名將華特與丹麥好手賓路臣十分犀利，分別以二比〇把本港著名球將張洲與梁謙紹淘汰出局，印人好手甘達和卻被林方反敗爲勝淘出局外。蔡天健與羅樂文一役，互鬥到天黑，仍未分高下，押後續賽。茲錄各場戰果如下：

華特勝張洲六比〇，六比一。
賓路臣勝梁謙紹六比二，六比二。
林方勝甘達和〇比六，六比三，六比一。
葉觀瀾勝彭積路六比〇，六比二。
蔡國衡勝陳品章，六比一，六比二。
吳文祥勝鍾汝滔（棄權）。
蔡天健對羅樂文六比四，九比九。（未完）